



ทุน
พัฒนา
อาชีพ และ
นวัตกรรม
ที่ใช้ชุมชน
เป็นฐาน



“

สร้างโอกาสความเสมอภาค
ทางการศึกษา เพิ่มความสามารถ
ในการแข่งขัน ด้วยการเสริมสร้าง
ศักยภาพการพัฒนาคนให้เป็น
แกนกลางในการขับเคลื่อน
ประเทศไทย ”

ทุนพัฒนาอาชีพและนวัตกรรมที่ใช้ชุมชน
เป็นฐานเป็นอีกหนึ่งโครงการที่สร้างโอกาส
และความเสมอภาคทางการศึกษา
เพื่อเสริมสร้างศักยภาพการพัฒนาคน
ในการขับเคลื่อนประเทศและสร้าง
ความสามารถในการแข่งขันตามเจตนารมณ์ของ
แผนยุทธศาสตร์ชาติระยะ 20 ปี (2560-2579)
และนโยบายประเทศไทย 4.0 ซึ่งเป็นหัวใจสำคัญ
ของการขับเคลื่อนประเทศไทยด้วยนวัตกรรม
และการพัฒนาประเทศในระยะ 20 ปีต่อจากนี้

www.eef.or.th



กองทุนเพื่อความเสมอภาคทางการศึกษา (กสศ.)



ติดตาม
เรื่องเล่าชุมชน
ได้ที่



ทุนพัฒนาอาชีพและนวัตกรรม ที่ใช้ชุมชนเป็นฐาน

สร้างโอกาส สร้างงาน สร้างชุมชน



คือหัวใจสำคัญของการพัฒนาทักษะแรงงาน
ที่ขาดแคลนทุนทรัพย์และด้อยโอกาส

กองทุนเพื่อความเสมอภาคทางการศึกษา

ทุนพัฒนาอาชีพและนวัตกรรมที่ใช้ชุมชนเป็นฐาน มีเป้าหมายเพื่อพัฒนาทักษะแรงงานที่ขาดแคลน ทักษะพหุและด้อยโอกาสให้เป็นผู้ประกอบการรุ่นใหม่และ แรงงานฝีมือที่มีคุณภาพที่ใช้ชุมชนเป็นฐาน ซึ่งในปี 2562 นี้ มีโครงการนำร่อง 65 โครงการ มากกว่า 40 จังหวัดทั่วประเทศ

โดยแนวทางการดำเนินงานจะมีการวิเคราะห์ศักยภาพ และจัดทำแผนร่วมกับชุมชนและหน่วยงานที่เกี่ยวข้อง เพื่อให้เกิดรูปแบบการพัฒนาทักษะอาชีพแบบครบวงจรที่ใช้ชุมชน เป็นฐาน นำไปสู่การบรรลุเป้าหมายการพัฒนากำลังแรงงาน ให้สามารถยกระดับฝีมือและทักษะ และมีแผนประกอบอาชีพ จนสามารถพึ่งพาตนเองได้อย่างยั่งยืน



กลุ่มเป้าหมาย ประชากรวัยแรงงาน ที่ขาดแคลนทุนทรัพย์ และด้อยโอกาส ปี 2562

จำนวนกว่า 5,000 คน

ตัวอย่าง
กลุ่มเป้าหมาย



ผู้ถือบัตรสวัสดิการแห่งรัฐ



ผู้ว่างงาน ผู้สูงอายุ ผู้พิการ



แรงงานนอกระบบ

พื้นที่ปฏิบัติการระดับตำบล
หรือเทศบาล และ
พื้นที่การเรียนรู้
มากกว่า 60 พื้นที่ 40 จังหวัด
ครอบคลุม 5 ภูมิภาคทั่วประเทศ

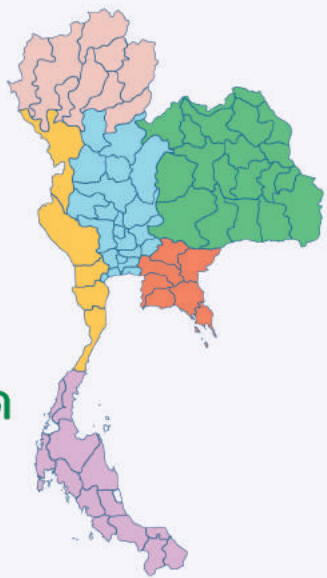

วัตถุประสงค์



เพื่อส่งเสริม สนับสนุน และช่วยเหลือ
กลุ่มประชากรวัยแรงงาน ซึ่งเป็นผู้ขาดแคลนทุนทรัพย์
และด้อยโอกาสให้ได้รับการศึกษาหรือพัฒนาให้มีความรู้
ความสามารถในการประกอบอาชีพตามความถนัดและ
พึงพาตนเองในการดำรงชีวิตได้



เพื่อพัฒนาระบบทดลองที่เกิดกระบวนการเรียนรู้
ในการพัฒนาการประกอบอาชีพ โดยใช้ชุมชนท้องถิ่น
หรือพื้นที่การเรียนรู้เป็นฐานของชุมชนอย่างมีประสิทธิภาพ



เพื่อค้นหาวัฒนธรรมชุมชน และถอดความรู้
จากการปฏิบัติ และจัดทำเป็นคู่มือ
หรือแนวทางของการขยายผลไปสู่พื้นที่อื่นต่อไป



กรอบแนวคิด



การดำเนินโครงการ



1) การใช้ชุมชนเป็นฐาน (Community-based)

ยกระดับการประกอบอาชีพ เนื่องจากชุมชนเป็นแหล่งการเรียนรู้หรือแหล่งการประกอบอาชีพที่สำคัญที่สุด



ชุมชนชนบท เน้นพัฒนาให้เกิดกระบวนการเสริมศักยภาพของชุมชนในการพัฒนาอาชีพ เพื่อกำหนดแผนธุรกิจและแผนกำลังคนที่เหมาะสมกับท้องถิ่น



ชุมชนเขตเมือง โครงการจะให้ความสำคัญกับการมีส่วนร่วมของสถานประกอบการที่มีความต้องการแรงงานฝีมือสูงขึ้น



**2) การพัฒนาทักษะการเป็นผู้ประกอบการ/แรงงาน
ฝีมือในชุมชน** มุ่งเป้าตรงตามความต้องการของชุมชน
หรือตลาดแรงงานท้องถิ่นร่วมไปกับการสร้างพื้นฐานทักษะ
อาชีพ 3 ด้าน



ทักษะเฉพาะอาชีพ โดยปฏิบัติงานจริงในชุมชน
หรือสถานประกอบการ



ทักษะการบริหารจัดการสำหรับศตวรรษที่ 21
(เช่น การฝึกวิเคราะห์ การใช้ IT และเทคโนโลยี การติดต่อ
ประสานงาน การทำงานเป็นหมู่คณะ)



ทักษะชีวิตด้านเศรษฐศาสตร์ครัวเรือน

(เช่น บัญชีครัวเรือน การจัดการรายรับรายจ่าย)

เพื่อนำไปสู่การมีนวัตกรรมชุมชน เพื่อการสร้างคุณภาพชีวิตที่ดี



3) การเสริมสร้างสมรรถนะแก่ชุมชนและภาคเอกชน
ในการส่งเสริมบทบาท และเชื่อมโยงให้เกิดการบูรณาการร่วมกัน
ในแต่ละหน่วยงาน **เพื่อเป็นเครือข่ายจับคู่การพัฒนา
อาชีพในการยกระดับศักยภาพ**



4) การวิจัยปฏิบัติการ เพื่อถอดความรู้และประเมินผลสำเร็จ
การเปลี่ยนแปลงของกลุ่มเป้าหมาย **รวมถึงมีการสรุป
บทเรียนและแลกเปลี่ยนประสบการณ์กับหน่วยงาน
ที่เกี่ยวข้อง**



คำนำ

“ทุนมนุษย์ที่มีทักษะฝีมือ เป็นปัจจัยหนึ่งที่จะช่วยให้ประเทศไทยก้าวสู่การเป็นประเทศรายได้สูง เพิ่มขีดความสามารถในการแข่งขัน และนำมาซึ่งตัวบุคคลเองที่จะมีรายได้ มีการศึกษา ตลอดจนมีคุณภาพชีวิตที่ดีขึ้น”

จากสถานการณ์ปัญหาของประเทศด้านประชากรวัยแรงงานและระบบการพัฒนา เมื่อพิจารณาในมุมมองของความเหลื่อมล้ำทางการศึกษา พบว่าประชากรวัยแรงงานมีวุฒิการศึกษาระดับมัธยมศึกษาตอนต้นและต่ำกว่า โดยส่วนใหญ่เป็นแรงงานนอกระบบที่ทำงานลักษณะกึ่งฝีมือหรือไร้ฝีมือที่ต้องเผชิญกับความไม่มั่นคงทางรายได้และขาดการคุ้มครองทางสังคม ในด้านความเหลื่อมล้ำด้านรายได้ พบว่ากลุ่มนอกระบบมีรายได้ต่ำกว่าแรงงานในระบบในทุกภาคการผลิตมีรายได้เฉลี่ยเพียง 6,500 บาทหรือต่ำกว่าต่อเดือน รูปแบบการพัฒนาอาชีพยังมีจำกัดและหลักสูตรอาชีพในปัจจุบันขาดความสอดคล้องและเชื่อมโยงกับการขับเคลื่อนเศรษฐกิจ ชุมชนและตลาดแรงงานและในยุคของเทคโนโลยีดิจิทัลขั้นนี้ประเทศไทยนอกจากจะมีกำลังแรงงานไร้ฝีมือและฝีมือต่ำแล้ว ยังกำลังถูกแทนที่ด้วยระบบอัตโนมัติอีกด้วย

กองทุนเพื่อความเสมอภาคทางการศึกษา (กสศ.) มีภารกิจ ตามพระราชบัญญัติกองทุนเพื่อความเสมอภาคทางการศึกษา พ.ศ. 2561 มาตรา 5 (4) การส่งเสริม สนับสนุน และให้ความช่วยเหลือผู้ขาดแคลนทุนทรัพย์และผู้ด้อยโอกาสให้ได้รับการศึกษาหรือพัฒนา เพื่อให้มีความรู้ความสามารถในการประกอบอาชีพตามความถนัดและมีศักยภาพที่จะพึ่งพาตนเองในการ

ดำรงชีวิตได้ และมาตรา 5 (7) การดำเนินการหรือจัดให้มีการศึกษา วิจัย และพัฒนาองค์ความรู้เพื่อพัฒนาทรัพยากรมนุษย์ ตลอดจนส่งเสริมและสนับสนุนการนำองค์ความรู้ดังกล่าวไปใช้เพื่อลดความเหลื่อมล้ำในการศึกษา สนองความต้องการทางด้านกำลังแรงงานและการยกระดับความสามารถของคนไทย คณะกรรมการบริหารกองทุนเพื่อความเสมอภาคทางการศึกษาได้เห็นชอบและอนุมัติโครงการเมื่อวันที่ 28 มีนาคม 2562 ด้วยภารกิจดังกล่าว กสศ. ซึ่งให้ความสำคัญกับการพัฒนาทุนมนุษย์ จึงมีเป้าหมายในการพัฒนากำลังแรงงานให้สามารถยกระดับฝีมือและทักษะ มีแผนประกอบอาชีพและสามารถพึ่งพาตนเองได้อย่างยั่งยืน ภายใต้การดำเนินงาน **“โครงการพัฒนาระบบทดลองการพัฒนาทักษะแรงงานที่ขาดแคลนทุนทรัพย์และด้อยโอกาส” (ทุนพัฒนาอาชีพและนวัตกรรมที่ใช้ชุมชนเป็นฐาน)** ในลักษณะการพัฒนาระบบทดลองเพื่อยกระดับทักษะการประกอบอาชีพโดยใช้ชุมชนเป็นฐาน ที่สอดคล้องกับแผนยุทธศาสตร์ชาติ 20 ปี (พ.ศ.2560-2579) เพื่อเสริมสร้างศักยภาพคนในการขับเคลื่อนประเทศและการสร้างขีดความสามารถในการแข่งขัน โดยมุ่งให้เกิดระบบตัวอย่างในการขยายผลการพัฒนาแรงงานระดับ 1.0 และ 2.0 ร่วมกับหน่วยงานภาครัฐและภาคท้องถิ่นที่เกี่ยวข้อง

การดำเนินงานโครงการในปีแรก (2562) มีจำนวนโครงการที่ผ่านการพิจารณาคัดเลือกกว่า 60 โครงการ เป็นกลุ่มประชากรวัยแรงงานที่ขาดแคลนทุนทรัพย์และด้อยโอกาสไม่จำกัดอายุ โดยมีการศึกษาดำเนินการต่ำกว่าการศึกษาขั้นพื้นฐานและมีรายได้ต่ำกว่า 6,500 ต่อเดือน รวมถึงผู้ด้อยโอกาส ได้แก่ ผู้ที่ว่างงาน คนพิการ คนเร่ร่อน เยาวชนในสถานพินิจ ผู้ต้องขัง จำนวนรวมในปีแรกกว่า 5,000 คน ในการพัฒนาระบบทดลองสำหรับสร้างโอกาสที่เสมอภาคให้แก่กลุ่มประชากรวัยแรงงานที่ขาดแคลนทุนทรัพย์และด้อยโอกาส มีแนวคิดสำคัญ 4 ประการ ได้แก่

- 1) การใช้ชุมชนเป็นฐาน (community-based) ยกระดับการประกอบอาชีพ
- 2) การพัฒนาทักษะการเป็นผู้ประกอบการ/แรงงานฝีมือในชุมชน
- 3) การเสริมสร้างสมรรถนะแก่ชุมชนและภาคเอกชน
- 4) การวิจัยปฏิบัติการ

โดยจากฐานแนวคิดดังกล่าวจะเสริมศักยภาพของหน่วยพัฒนาอาชีพและกลุ่มเป้าหมายในการพัฒนาอาชีพบนฐานข้อมูล ความรู้ ทุนทางสังคม เศรษฐกิจ และทรัพยากร การคิดและการวางแผนกิจการของตนเอง รวมถึงการสร้างเครือข่ายระบบการศึกษา และการพัฒนาทรัพยากรมนุษย์ในภาคชุมชน ด้วยกระบวนการ Social Mapping เพื่อวิเคราะห์ศักยภาพ จุดแข็ง จุดอ่อน ของแต่ละคนหรือแต่ละชุมชนที่นำไปสู่การสร้างโอกาสความเสมอภาคทางการศึกษา เพิ่มความสามารถในการแข่งขัน และเสริมสร้างศักยภาพการพัฒนาคนในชุมชนให้เป็นแกนกลางในการขับเคลื่อนประเทศไทย

จากผลการดำเนินงานในปี 2562 ได้พัฒนาให้เกิดการเปลี่ยนแปลงในระดับหน่วยพัฒนาอาชีพและกลุ่มเป้าหมาย ซึ่งแสดงให้เห็นถึงความสามารถศักยภาพที่มีทั้งในระดับตัวบุคคล ระดับกลุ่มอาชีพ และระดับชุมชน โดยมีการใช้ชุมชนเป็นฐาน (Community-based) ในการยกระดับการประกอบอาชีพที่สามารถลดความเหลื่อมล้ำทางการศึกษาระหว่างผู้ขาดแคลนทุนทรัพย์และด้อยโอกาส และยกระดับคุณภาพชีวิตของคนในชุมชนให้เป็นชุมชนที่มีความเข้มแข็งและมีการพัฒนาอย่างยั่งยืน และด้วยความหลากหลายของผลงานที่เป็นรูปธรรมความสำเร็จในครั้งนี้ จึงเป็นโอกาสที่ดีในการรวบรวมผลงานเพื่อก่อให้เกิดการเรียนรู้ และแลกเปลี่ยนมุมมอง ที่จะช่วยเติมเต็มและต่อยอดผลงานต่อไป

ผลงานในเล่มนี้ มาจากความตั้งใจของผู้บริหาร คณะอนุกรรมการกำกับทิศทางโครงการฯ คณะทำงาน กสศ. และคณะทำงานหนุนเสริมวิชาการฯ มหาวิทยาลัยแม่โจ้ รวมถึงภาคีร่วมดำเนินงานต่าง ๆ ที่ร่วมแรงร่วมใจขับเคลื่อนโครงการนี้ให้เกิดขึ้นอย่างเป็นรูปธรรม ไม่ว่าจะเป็นเรื่องของการยกระดับการประกอบอาชีพ โดยใช้ชุมชนเป็นฐาน กลุ่มเป้าหมายประชากรวัยแรงงานที่ขาดแคลนทุนทรัพย์และด้อยโอกาสมีทักษะสูงชัน และมีรูปแบบทางธุรกิจของตนเองรวมถึงการมีงานทำ และมีรายได้สูงขึ้นเมื่อเปรียบเทียบกับสถานะเดิม เป็นต้น สิ่งนี้คือผลผลิตและผลลัพธ์ที่เกิดขึ้นซึ่งหนังสือเล่มนี้ที่เป็นการรวบรวมผลงานดำเนินโครงการให้เห็นเป็นรูปธรรม ความสำเร็จ และรูปแบบการทำงานที่ใช้ชุมชนเป็นฐาน (Community-based) เพื่อสร้างแรงบันดาลใจและนำเสนอตัวอย่างของงานที่เกิดขึ้นแล้วในชุมชน

กองทุนเพื่อความเสมอภาคทางการศึกษา (กสศ.)



เล่าสู่กันฟัง จากภาคนโยบายสู่ภาคปฏิบัติ

ภายใต้ภาวะการณ์ที่ทุกประเทศในโลกเผชิญความผันผวนไม่แน่นอน ซับซ้อน และคลุมเครือ โดยเฉพาะอย่างยิ่งเมื่อถูกซ้ำเติมจากสถานการณ์การระบาดของโรคติดเชื้อไวรัสโคโรนา 2019 ยิ่งสร้างความยากลำบากทางเศรษฐกิจ สังคม และการเมืองเกิดขึ้นกับทุกประเทศอย่างยิ่งไม่อาจคาดเดาได้ว่าเมื่อใดจะยุติ และภาวะระส่ำระสาย ยากจะคลี่คลายไปใช้ชีวิตดั้งเดิม

ความรุนแรงของผลกระทบดังกล่าวในประเทศไทยซึ่งเดิมมีปัญหาความเหลื่อมล้ำสูง อีกทั้งฐานเศรษฐกิจเดิมพึ่งพาการส่งออกและภาคบริการ โดยเฉพาะการท่องเที่ยวมาก ทำให้มีความเปราะบางในหลายมิติ เกิดการว่างงานและขาดรายได้ในกลุ่มคนจนและคนด้อยโอกาสมากขึ้น รัฐบาลได้เร่งรัดเยียวยา

ช่วยเหลือ จัดสวัสดิการให้กับคนยากจนและคนด้อยโอกาสในลักษณะต่าง ๆ เพื่อให้สามารถมีเงินใช้จ่ายยังชีพ อย่างไรก็ตาม การช่วยประชาชนให้เขาสามารถช่วยตนเองได้ เป็นหลักการที่ใช้กันอยู่ทั่วไป มีการเสริมสร้างขีดความสามารถในการประกอบอาชีพของประชาชน มีหน่วยงานต่าง ๆ ดำเนินการมาอย่างต่อเนื่องยาวนาน มีความสำเร็จเป็นที่พึงพาของคนยากคนจนได้ระดับหนึ่ง กองทุนเพื่อความเสมอภาคทางการศึกษา (กสศ.) เห็นว่า ยังมีความจำเป็นที่จะต้องพัฒนาระบบการจัดการศึกษาเรียนรู้ ดูแลผู้ด้อยโอกาสและขาดแคลนทุนทรัพย์ในสังคมไทย น่าจะสามารถทำให้สำเร็จมากขึ้นไปอีกโดยใช้แนวคิดชุมชนเป็นฐาน ซึ่งเน้นการออกแบบการศึกษาเรียนรู้ให้ตอบสนองความต้องการของกลุ่มคนเป้าหมาย ควบคู่กับการ



วิเคราะห์บริบทแวดล้อมของชุมชน ภายใต้การมีส่วนร่วมของชุมชน รวมถึงมีการหนุนเสริมจากภาคีความร่วมมือในท้องถิ่นทั้งภาครัฐและเอกชน ทั้งภาควิชาการ และธุรกิจเป็นที่เลี้ยงให้คำแนะนำต่อเนื่องเข้าทำนองที่ว่า “สอนให้ตกปลา หาเบ็ดให้บางที่ อาจต้องชวนกันคิดชวนกันทำบ่อปลาและอาจต้องช่วยกันสร้างป่าให้น้ำท่าสมบูรณ์”

การดำเนินโครงการในลักษณะดังกล่าวนี้ นอกจากต้องเน้นการเรียนรู้โดยผู้เรียนเป็นผู้กระทำ เรียนรู้ร่วมกันผ่านการปฏิบัติจริง และยังต้องมีทักษะอื่น ๆ ที่จำเป็น เช่น การเป็นผู้ประกอบการ การทำงานกับผู้อื่น ฯลฯ มากกว่าการอบรมทักษะอาชีพระยะสั้น

อย่างไรก็ตามแม้ลักษณะการบริหารโครงการมีการดำเนินงานระยะเวลาเพียง 7 เดือน และยังคงเผชิญกับสถานการณ์การระบาดของโรคติดเชื้อไวรัสโคโรนา 2019 แม้มีอุปสรรคการทำงานมากมาย ผลการดำเนินงานโดยรวมที่ออกมาถือว่าประสบความสำเร็จอย่างน่าพอใจ สร้างการเปลี่ยนแปลงให้ชีวิตผู้ด้อยโอกาสและผู้ขาดแคลนทุนทรัพย์ดีขึ้น อีกทั้งหน่วยพัฒนา

อาชีพมีการจัดการเรียนรู้และดูแลประชาชนผู้ยากลำบากอย่างต่อเนื่อง เกิดเครือข่ายการทำงานโดยใช้ชุมชนเป็นฐานครอบคลุมในวงกว้าง ทุกภูมิภาคทั้งประเทศ

อนึ่งซึ่งมีความสำคัญอย่างยิ่งยวดคือ เกิดความรู้ประสบการณ์จากการทำงานทั้งในระดับชุมชน หน่วยงาน และเครือข่ายทั้งหมดรวมทั้งการบริหารจัดการของ กสศ. อีกทั้งรูปธรรมเชิงระบบที่มีชีวิตในระดับชุมชน หน่วยงาน และเครือข่ายที่กระตือรือร้น ซึ่งสามารถขยายผลกระทบทางบวกต่อเนื่อง อันจะเป็นเงื่อนไขพื้นฐานสำคัญทำให้ผู้ยากลำบากลืมตาอ้าปากดูแลตนเองได้ ภายใต้ระบบนิเวศทางปัญญา และระบบคุณค่าที่คนอุ้มชูดูแลกัน

อย่างไรก็ดีความสำเร็จเล็ก ๆ เหล่านี้ ยังต้องอาศัยความตั้งใจของคนทำงานและปัจจัยหนุนเสริมจากหน่วยงานและผู้กำหนดนโยบายมากขึ้นไปอีก ด้วยความคิด ความศรัทธาที่ว่า “ชีวิตดีเพราะเรามีกันและกัน”

ด้วยจิตคารวะ
สมคิด แก้วทิพย์ ผู้จัดการโครงการฯ

สารบัญ

กุนพัฒนาอาชีพและนวัตกรรมที่ใช้ชุมชนเป็นฐาน	1
คำนำ	8
บทนำ	10
ภาคเหนือ	
เชียงใหม่	
• โครงการส่งเสริมการเลี้ยงจิ้งโกร่งคุณภาพต่อยอดอาชีพที่ยั่งยืนในตำบลห้วยทราย อำเภอสันกำแพง	19
• โครงการสร้างและพัฒนาระบบบริหารจัดการออนไลน์ของศูนย์การเรียนรู้ชนเผ่า ศูนย์การเรียนรู้โละลือหล่า	20
• โครงการพัฒนาทักษะการทอผ้าจากเพื่อสร้างอาชีพสำหรับกลุ่มสตรีแม่บ้านที่มีพื้นฐานการทอผ้า	21
ในอำเภอคอตยเต่า ศูนย์การเรียนรู้การทอผ้าจากบ้านซังแปลง 8	
• โครงการพัฒนาศักยภาพกลุ่มผู้ผลิตไม้ผลเมืองหนาวอินทรีย์บนห้วยขมิ้นและบ้านแม่แฮเหนือ	22
• โครงการพัฒนาอาชีพของกลุ่มสตรีป่าเกะฮะ ผู้ด้อยโอกาสและขาดแคลนทุนทรัพย์	23
อำเภอภักดีพัฒนา วิสาหกิจชุมชนสินค้าแม่แตदनอย	
• โครงการพัฒนาและยกระดับคุณภาพชีวิตความเป็นอยู่ของผู้มีรายได้น้อยโดยการส่งเสริม	24
การพัฒนาภาคแปดบวงจรร บ้านเลา อำเภอเวียงแห่ง วิสาหกิจชุมชนเกษตรกรรมธรรมชาติสีชู	
• โครงการพัฒนาทักษะด้านอาชีพการประกอบอาหารขนาดย่อมในกลุ่มพ่อแม่วัยรุ่น กลุ่มคนวัยใส	25
แพร่	
• โครงการพัฒนาทักษะอาชีพทุนวัฒนธรรมการผลิตผ้าหม้อห้อม วิทยาลัยชุมชนแพร่	26
น่าน	
• โครงการเพิ่มศักยภาพทักษะความรู้ผู้ที่มีรายได้น้อย ตำบลเมืองจาง อำเภอภูเพียง ศูนย์การเรียนรู้ใจไก่อ	27
• โครงการส่งเสริมอาชีพนวดไทยเพื่อสุขภาพ วิทยาลัยชุมชนน่าน	28
แม่ฮ่องสอน	
• โครงการพัฒนาทักษะการประกอบการเพื่อชุมชนบนพื้นที่สูง ศูนย์วิจัยนวัตกรรมการศึกษา	29
• โครงการพัฒนาทักษะและเพิ่มมูลค่าการให้บริการโฮมสเตย์ชุมชนชาติพันธุ์	30
และการเกษตรแม่นยำบนพื้นที่สูง วิทยาลัยชุมชนแม่ฮ่องสอน	
เชียงราย	
• โครงการพัฒนาอาชีพจากภูมิปัญญาวิถีชีวิตชนเผ่าอาข่า เครือข่ายวัฒนธรรมมหาวิทยาลัยชนเผ่าอาข่า	31
พะเยา	
• โครงการพัฒนาอาชีพการผลิตผ้าของสตรีภูซาง สำนักงานส่งเสริมการศึกษานอกระบบ	32
และการศึกษาตามอัธยาศัยอำเภอภูซาง	
• โครงการพัฒนาอาชีพหน้าตีมสมุนไพร่ โคมไฟไผ่ และเทียนหอมไผ่ สำหรับนักศึกษา	33
สังกัดศูนย์การศึกษานอกระบบและการศึกษาตามอัธยาศัย ตำบลแม่กา อำเภอเมือง	
วิทยาลัยการศึกษา มหาวิทยาลัยพะเยา	
ลำพูน	
• โครงการพัฒนาทักษะในการสร้างงาน บนฐานของนิเวศน์ลุ่มน้ำแม่ทา วิสาหกิจชุมชนแม่ทา SE	34
ลำปาง	
• โครงการพัฒนาทักษะอาชีพการเป็นผู้ประกอบการยุคใหม่ของผู้ต้องขังทัณฑสถาน	35
บำบัดพิเศษลำปาง มหาวิทยาลัยธรรมศาสตร์ ศูนย์ลำปาง	
• โครงการพัฒนาแผนประกอบการชีวิต-ประกอบการอาชีพของผู้ต้องขัง	36
เรือนจำกลางลำปาง มหาวิทยาลัยราชภัฏลำปาง	
ภาคกลางและภาคตะวันตก	
ตาก	
• โครงการพัฒนาทักษะฝีมือแรงงานที่ขาดแคลนทุนทรัพย์และด้อยโอกาส	38
โดยใช้ภูมิปัญญาท้องถิ่น วิทยาลัยชุมชนตาก	
อุทัยธานี	
• โครงการพัฒนาทักษะอาชีพแรงงานนอกระบบโดยบูรณาการองค์ความรู้ผ้าทอพื้นเมือง	39
อุทัยธานี วิทยาลัยชุมชนอุทัยธานี	

นครสวรรค์	<ul style="list-style-type: none"> โครงการที่อยู่อาศัยลอมเป็นบรรจุภัณฑ์ของผลิตภัณฑ์ชุมชนคลองบางประมง โครงการจัดตั้งวิทยาเขตนครสวรรค์ ม.มทิลด 	40
พิจิตร	<ul style="list-style-type: none"> โครงการพัฒนาทักษะอาชีพหมวดแผนไทยของแรงงานสูงอายุและผู้ด้อยโอกาส วิทยาลัยชุมชนพิจิตร 	41
กรุงเทพมหานคร	<ul style="list-style-type: none"> โครงการเสริมศักยภาพอาชีพคนพิการระดับตำบล มูลนิธินวัตกรรมทางสังคม 	42
สมุทรสาคร	<ul style="list-style-type: none"> โครงการพัฒนาอาชีพการฟั่นมะพร้าว น้ำหอม อำเภอบ้านแพ้ว วิทยาลัยชุมชนสมุทรสาคร 	43
พระนครศรีอยุธยา	<ul style="list-style-type: none"> การฝึกอบรมทักษะการติดตั้งระบบไฟฟ้าให้กับผู้ต้องขังทัณฑสถานบำบัดพิเศษ จังหวัดพระนครศรีอยุธยา วิทยาลัยเทคนิคพระนครศรีอยุธยา 	44
กาญจนบุรี	<ul style="list-style-type: none"> โครงการพัฒนาคุณภาพชีวิตเกษตรกรไทยพอใจในวิถีพอเพียง จังหวัดกาญจนบุรี สถานธรรมไพฑูริย์เอวี่ยน 	45
ภาคตะวันออกเฉียงเหนือ		
บึงกาฬ	<ul style="list-style-type: none"> โครงการพัฒนาอาชีพผลิตภัณฑ์จากกกและผือ พื้นที่ชุ่มน้ำโลกกุดทิง สำนักงานส่งเสริมการศึกษานอกระบบและการศึกษาตามอัธยาศัยอำเภอเมืองบึงกาฬ 	49
มุกดาหาร	<ul style="list-style-type: none"> โครงการสร้างคนสร้างงานกับการนวดไทยเพื่อสุขภาพ วิทยาลัยชุมชนมุกดาหาร 	50
สกลนคร	<ul style="list-style-type: none"> โครงการพัฒนาทักษะแรงงานการเป็นผู้ประกอบการเกษตรข้าวรุ่นใหม่ในยุคดิจิทัล มหาวิทยาลัยเกษตรศาสตร์ วิทยาเขตเฉลิมพระเกียรติ จ.สกลนคร (คณะทรัพยากรธรรมชาติและอุตสาหกรรมเกษตร) โครงการส่งเสริมอาชีพเครื่องปั้นดินเผาตำบลเชียงเครือ เทศบาลตำบลเชียงเครือ 	51
นครพนม	<ul style="list-style-type: none"> โครงการพัฒนาทักษะแรงงานอาชีพการซ่อมเครื่องใช้ไฟฟ้าและระบบไฟฟ้าในบ้านพักอาศัย แก่แรงงานด้อยโอกาส คณะเทคโนโลยีอุตสาหกรรม มหาวิทยาลัยนครพนม โครงการพัฒนาทักษะอาชีพช่างเชื่อมสแตนเลสให้กับประชากรวัยแรงงานที่ด้อยโอกาส คณะเทคโนโลยีอุตสาหกรรม มหาวิทยาลัยนครพนม 	53
เลย	<ul style="list-style-type: none"> โครงการส่งเสริมการประกอบอาชีพให้กับเยาวชนวัยแรงงานและผู้ด้อยโอกาสในชุมชนท้องถิ่น สถาบันไทเลยเพื่อการพัฒนา (กลุ่มก่อการดีเลย) 	54
ชัยภูมิ	<ul style="list-style-type: none"> โครงการส่งเสริมอาชีพทอผ้าสีบนภูมิปัญญาท้องถิ่น อำเภอจัตุรัส สำนักงานพัฒนาชุมชน อำเภอจัตุรัส 	55
ขอนแก่น	<ul style="list-style-type: none"> โครงการยกระดับการประกอบอาชีพเสริมด้วยเทคโนโลยีเกษตรผสมผสานระบบอินทรีย์ ศูนย์เรียนรู้ปราชญ์ชาวบ้าน บ้านโนนพริก 	56
นครราชสีมา	<ul style="list-style-type: none"> โครงการสร้างพลังคนพิการประกอบอาชีพและสร้างรายได้ เครือข่ายกลุ่มคนพิการ มูลนิธิเพื่อพัฒนาคนพิการ อ.บัวใหญ่ โครงการส่งเสริมอาชีพผลิตน้ำยาเอนกประสงค์และยาหม่อง ในผู้สูงอายุ ผู้พิการ และผู้ด้อยโอกาสตำบลมะเกลือใหม่ อปต. มะเกลือใหม่ โครงการเสริมสร้างทักษะพัฒนาอาชีพสู่ความยั่งยืน ศูนย์เรียนรู้เศรษฐกิจพอเพียงบ้านโนนรังบูรพา 	57
บุรีรัมย์	<ul style="list-style-type: none"> โครงการสร้างปัญญาฝึกทักษะเพื่อพัฒนาอาชีพผู้ด้อยโอกาส ศูนย์การเรียนรู้ชุมชนกลุ่มอีได้น้อย 	58
สุรินทร์	<ul style="list-style-type: none"> โครงการเตรียมความพร้อมกลุ่มแรงงานนอกระบบขาดโอกาสระดับตำบล จังหวัดสุรินทร์ สู่ตลาดงานสร้างสรรค์ มูลนิธิช่วยเหลือชุมชน โครงการพัฒนาศักยภาพเกษตรกรในการเพิ่มคุณภาพและมาตรฐานผลผลิตทางการเกษตร องค์การบริหารส่วนตำบลหนองสนธิ โครงการฝึกอบรมพัฒนาทักษะแรงงานเพื่อเพิ่มโอกาสในอาชีพด้านการผลิตผ้าไหม คณะเกษตรและอุตสาหกรรมเกษตร มรภ.สุรินทร์ 	59
ศรีสะเกษ	<ul style="list-style-type: none"> โครงการต่อลมหายใจผ้าไหมสาวกวยเพื่อสร้างรายได้ให้ชุมชน โรงเรียนบ้านโพธิ์กระสังข์ จ.ศรีสะเกษ 	60
		61
		62
		63
		64
		65

อุบลราชธานี

- โครงการพัฒนาอาชีพเพื่อเพิ่มมูลค่าของเสือกก ตำบลบ้านแดง อำเภอตระการพืชผล คณะกรรมการพัฒนาสตรีตำบลบ้านแดง 66
- โครงการพัฒนามัคคุเทศก์ชุมชนในการบริหารจัดการการท่องเที่ยวเชิงเกษตรโดยใช้สื่อออนไลน์ เพื่อเพิ่มรายได้และสร้างโอกาสในพื้นที่ องค์การบริหารส่วนตำบลยางใหญ่ 67

ยโสธร

- โครงการพัฒนาทักษะเกษตรกรเพื่อเพิ่มมูลค่าของผลผลิตและวัสดุเหลือใช้จากการปลูกหม่อนเลี้ยงไหม และทอผ้า วิทยาลัยชุมชนยโสธร 68
- โครงการนันทกษายมือทองของชุมชน ศูนย์การศึกษานอกระบบและการศึกษาตามอัธยาศัยอำเภอป่าติ้ว 69

ภาคใต้ ชุมพร

- โครงการพัฒนาศักยภาพการทำสบู่สมุนไพรน้ำผึ้งเพื่อสร้างรายได้เพิ่มแก่เกษตรกรในพื้นที่ทุรกันดาร ตำบลละแม อำเภอละแม ม.แม่ใจ วิชชาเขตชุมพร 71

ระนอง

- โครงการสร้างผลิตภัณฑ์จากผ้าปาเต๊ะ วิทยาลัยชุมชนระนอง 72

สุราษฎร์ธานี

- โครงการพัฒนาและต่อยอดผลิตภัณฑ์กลุ่มประมงพื้นบ้านอ่าวบ้านดอนเพื่อพัฒนาคุณภาพชีวิต มหาวิทยาลัยราชภัฏสุราษฎร์ธานี 73

นครศรีธรรมราช

- โครงการพัฒนาอาชีพเพื่อสร้างรายได้เสริมให้กับแรงงานนอกระบบเพื่อสร้างรายได้ ศูนย์เรียนรู้สวนเกษตรอินทรีย์ภูสิบล้าน 74
- โครงการพัฒนาคุณภาพชีวิตผ่านการเรียนรู้ทักษะการปูกระเบื้อง สถานพินิจและคุ้มครองเด็กและเยาวชนจังหวัดนครศรีธรรมราช 75

พังงา

- โครงการพัฒนาทักษะการปฏิบัติงานและทักษะการสื่อสารภาษาอังกฤษของพนักงานแคดดี้ เพื่อรองรับการท่องเที่ยวเชิงกีฬา วิทยาลัยชุมชนพังงา 76
- โครงการเสริมสร้างสมรรถนะเชิงการผลิต การจัดจำหน่ายและการเป็นผู้ประกอบการผลิตภัณฑ์ชุมชน ประเภทดอกไม้ดินในจังหวัดพังงา : การเรียนรู้แบบมีส่วนร่วมของชุมชน วิทยาลัยชุมชนพังงา 77

ตรัง

- โครงการพัฒนาศักยภาพของเยาวชนชุมชนชายฝั่งที่ขาดโอกาสทางการศึกษาขั้นพื้นฐาน เข้าสู่การเตรียมความพร้อมเป็นผู้ประกอบการอาชีพประมงชายฝั่ง: กรณีนาร์่องในชุมชนชายฝั่งคณะวิทยาศาสตร์และเทคโนโลยีการประมง มหาวิทยาลัยเทคโนโลยีราชมงคลศรีวิชัย 78

สตูล

- โครงการอบรมหลักสูตรฝึกอบรมวิชามัคคุเทศก์เฉพาะภูมิภาค กรณีเปลี่ยนผ่านประเภทใบอนุญาตจากมัคคุเทศก์เฉพาะเป็นมัคคุเทศก์เฉพาะภูมิภาค (ภาคใต้) วิทยาลัยชุมชนสตูล 79
- โครงการแปรรูปผลิตภัณฑ์ชุมชนเชิงระบบโดยใช้ทุนชุมชน เพื่อส่งเสริมการท่องเที่ยวโดยชุมชน พื้นที่อุทยานธรณีโลกสตูล วิทยาลัยชุมชนสตูล 80
- โครงการพัฒนาศักยภาพเครือข่ายเกษตรกรอินทรีย์เพื่อยกระดับสู่ผู้ประกอบการสีเขียว สำนักงานกองทุนฟื้นฟูและพัฒนาเกษตรกร 81

สงขลา

- โครงการพัฒนาทักษะอาชีพการขยายพันธุ์และดูแลสวนส้มจุก ชุมชนบ้านแคเหนือ ตำบลแค อำเภोजันนะ วิสาหกิจชุมชนส้มจุกจะนะ 82

ปัตตานี

- โครงการสืบสานการทำเครื่องแกงพื้นบ้านสู่รายได้ของชุมชน วิสาหกิจชุมชนแม่บ้านเกษตรกรบ้านราบอ 83
- โครงการปฎิหารรายได้กลุ่มแรงงานชุมชนตำบลจะรัง อำเภอยะหริ่ง วิทยาลัยชุมชนปัตตานี 84

ยะลา

- โครงการฝึกทักษะอาชีพที่ไฝ่ฝันของผู้ขาดแคลนและด้อยโอกาส เพื่อเป็นผู้ประกอบการและแรงงานคุณภาพคณะวิทยาการจัดการ มหาวิทยาลัยราชภัฏยะลา 85

นราธิวาส

- โครงการแลนด์ อิน แชนด์ รือเสาะ สร้างอาชีพ สร้างเศรษฐกิจชุมชนยั่งยืน วิทยาลัยชุมชนนราธิวาส 86
- โครงการพัฒนาทักษะอาชีพกลุ่มแรงงานขาดแคลนทุนทรัพย์และด้อยโอกาสเพื่อพึ่งพาตนเอง กคน.ศูนย์การศึกษานอกระบบและการศึกษาตามอัธยาศัย อำเภอสุไหงโก-ลก 87
- โครงการ STEM Education ประยุกต์ทักษะแรงงาน 4.0 ศูนย์วิทยาศาสตร์เพื่อการศึกษา นราธิวาส 88

ผู้ทรงคุณวุฒิและคณะทำงาน

89

“ กสศ. จัดตั้งขึ้นเพื่อช่วยเหลือผู้ที่ยากลำบากมากที่สุด
หรือแม้กระทั่งคนที่ขาดโอกาสในสังคม
โดยใช้หลัก **ความเสมอภาค**
แก้ปัญหา **ความเหลื่อมล้ำ**
ทางการศึกษาและสังคม
เพื่อให้ทุกคนมีสิทธิเข้าถึง **โอกาส**
อย่างเท่าเทียม ”

นพ. สุภกร บัวสาย

ผู้จัดการกองทุนเพื่อความเสมอภาคทางการศึกษา (กสศ.)



“ ในอดีตเราใช้ชุมชนเป็นฐาน
ป้อนความเจริญเมืองอุตสาหกรรม
สร้างความเหลื่อมล้ำแตกต่าง
จากเมืองชนบท 25 เท่า จนกระทั่งปัจจุบัน
ชุมชนมีแนวคิดเรื่องชุมชนเป็นฐานการพึ่งตนเอง
เติบโตอย่างยั่งยืนและเป็นคำตอบ
ของประเทศไทยในอนาคต
บนความเท่าเทียมอย่างแท้จริงได้
สิ่งที่คณะทำงานทั้งหมดกำลังทำอยู่ในเวลานี้
จึงถือเป็นภารกิจสำคัญที่ต้องเข้าใจตรงกัน
อย่างแท้จริง ”

ศ.ดร.สมพงษ์ จิตระดับ

ประธานอนุกรรมการกำกับทิศทางโครงการ ฯ
และที่ปรึกษาคณะกรรมการบริหาร กสศ.



“ การพัฒนาอาชีพที่ใช้ชุมชนเป็นฐาน
ต้องเริ่มจากการทำให้รากฐานชุมชนแข็งแรง
ที่มาจาก การดึงทุกภาคส่วนเข้ามามีส่วนร่วม
เพื่อสร้างให้ชุมชนเกิดความเข้มแข็ง
และสามารถพัฒนาตนเอง
พัฒนาชุมชนต่อไปได้อย่างยั่งยืน ”



โชคชัย ลัมประดิษฐ์

อดีตผู้ใหญ่บ้านหนองกลางดง ตำบลคิลาลอย
อำเภอสามร้อยยอด จังหวัดประจวบคีรีขันธ์
และอนุกรรมการกำกับทิศทางโครงการฯ

“ การเกิดขึ้นของ กสศ. นอกจากสร้าง
ความเสมอภาคทางการศึกษาแล้ว
ยังหมายถึงการใช้ความรู้ไปสร้างสิ่งใหม่
เพื่อเปลี่ยนแปลงประเทศไทยให้ดีขึ้น
รวมถึงการช่วยเหลือให้ผู้ด้อยโอกาสได้รับโอกาส
สามารถยืนหยัดขึ้นมาได้ด้วยตัวเอง
และอยู่ในสังคมได้เหมือนคนอื่น ”



ภัทรฯ คำพิทักษ์

กรรมการกองทุนเพื่อความเสมอภาคทางการศึกษา (กสศ.)

“โครงการนี้ให้ ‘โอกาส’ คน
ได้เริ่มต้นทำสิ่งดี ๆ
ให้เขาสามารถพึ่งพาตัวเองได้
และท้ายที่สุดเขาก็จะกลายเป็นที่พึ่ง
ของชุมชนและสังคมต่อไป”

พญ.กานทิพย์ อังรวงราษฎร์

เลขาธิการมูลนิธิพัฒนาชุมชนอย่างยั่งยืนเพื่อคุณภาพชีวิตดี
และอนุกรรมการกำกับทิศทางโครงการฯ



“การพัฒนาชุมชนสังคม
จะประสบความสำเร็จได้
โครงการนี้ถือเป็นมิติใหม่
ในการทำงานที่ ‘เปิดโอกาส’
ให้หน่วยพัฒนาอาชีพนำศักยภาพ
ความรู้ ความสามารถของชุมชน
มาใช้พัฒนาอาชีพให้กับคนในชุมชน
ได้อย่างเหมาะสมกับบริบทเชิงพื้นที่”

สุทิน แก้วพนา

รองปลัดกระทรวงศึกษาธิการ
และอนุกรรมการกำกับทิศทางโครงการฯ





ภาคเหนือ



โครงการส่งเสริมการเลี้ยง จิ้งโกร่งคุณภาพต่อยอดอาชีพ ที่ยั่งยืนในตำบลห้วยทราย อำเภอสันกำแพง จังหวัดเชียงใหม่

วิสาหกิจชุมชนเกษตรอินทรีย์บ้านแม่ตาด
ผู้รับผิดชอบโครงการ: สิริพล เพ็งโงม

แนวคิดโครงการ

เมื่อรายได้จากการประกอบอาชีพในท้องถิ่นไม่เพียงพอต่อการดำรงชีวิต แรงงานวัยหนุ่มสาวจึงทิ้งถิ่นเข้าสู่เมือง เหลือเพียงเด็กและผู้สูงอายุในหมู่บ้าน เกิดปัญหาขาดแคลนแรงงานภาคเกษตร ต้องจ้างแรงงานต่างถิ่น ในขณะที่ผลผลิตด้อยคุณภาพเพราะขาดทักษะใหม่ ๆ ในการประกอบอาชีพ ราคาสินค้าเกษตรก็ไม่มีความแน่นอน ก่อให้เกิดปัญหาหนี้สินตามมา กลุ่มวิสาหกิจชุมชนเกษตรอินทรีย์บ้านแม่ตาด ตำบลสันทราย อำเภอสันกำแพง จังหวัดเชียงใหม่ จึงมองหาช่องทางส่งเสริมอาชีพที่เหมาะสมกับพื้นที่ด้วยการเลี้ยงจิ้งโกร่ง เนื่องจากไม่ยากเกินศักยภาพและความสามารถของผู้สูงอายุ สามารถเลี้ยงได้บริเวณชานบ้าน รวมถึงมีผู้ประสงค์บริโภคที่เคยเลี้ยง และในชุมชนมีแหล่งอาหารสำหรับจิ้งโกร่งอย่างผักอินทรีย์ที่กลุ่มวิสาหกิจชุมชนเกษตรอินทรีย์บ้านแม่ตาดปลูกอยู่ ทำให้โครงการสามารถนำต้นทุนเดิมของชุมชนมาปรับใช้กับการดำเนินกิจกรรม

กลุ่มเป้าหมาย



แรงงานนอกระบบ เกษตรกร ผู้สูงอายุ ในตำบลห้วยทรายและตำบลร่องวัวแดง ตำบลสันทราย อำเภอสันกำแพง จังหวัดเชียงใหม่ จำนวน 141 คน ที่ต้องการมีอาชีพเสริม

รูปแบบการทำงาน

1. เรียนรู้การเลี้ยงจิ้งโกร่งคุณภาพแบบครบวงจร เริ่มตั้งแต่เตรียมพื้นที่ สร้างบ่อ เลี้ยง การเก็บขาย
2. การแปรรูปและต่อยอดสินค้า เช่น น้ำพริกจิ้งโกร่ง จิ้งโกร่งอบกรอบ เป็นต้น
3. การตลาด
4. การรวมกลุ่มสร้างสวัสดิการ

ผลลัพธ์ที่เกิดขึ้น

1. กลุ่มเป้าหมายจำนวน 141 คนมีทักษะอาชีพเรื่องการเลี้ยงจิ้งโกร่ง
2. สร้างรายได้ให้กลุ่มเป้าหมายคนละ 800 - 2,000 บาท ต่อการเลี้ยง 1 บ่อในระยะเวลา 2 เดือน
3. ความสัมพันธ์ของคนในชุมชนดีขึ้นจากการปรึกษาหารือเรื่องการเลี้ยงจิ้งโกร่ง

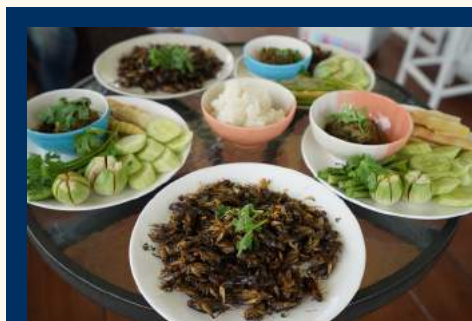

ผลผลิตจากโครงการ: จิ้งโกร่งสด, จิ้งโกร่งทอดกรอบ, ผงโรยข้าวจิ้งโกร่ง, น้ำพริกจิ้งโกร่ง, จิ้งโกร่งอบแห้ง

ติดต่อ: 064-254-6293



โครงการสร้างและพัฒนา ระบบบริหารจัดการออนไลน์ ของศูนย์การเรียนรู้ชนเผ่า

ศูนย์การเรียนรู้โจ๊ะมาโลลือหล่า จังหวัดเชียงใหม่ ผู้รับผิดชอบโครงการ: อรพันธ์ กุศลรุ่งรัตน์

แนวคิดโครงการ

ท่ามกลางการเปลี่ยนแปลงทางสังคมและวิกฤตการณ์รอบด้าน การจัดการกระบวนการเรียนรู้โดยใช้องค์ความรู้ วัฒนธรรมและภูมิปัญญา ชุมชนในพื้นที่ซึ่งไม่เพียงพอต่อการพัฒนาเด็กและเยาวชนให้มี ศักยภาพในการดำรงชีวิตได้อย่างมีคุณภาพ โดยเฉพาะเด็กและ เยาวชนในพื้นที่ห่างไกลที่ขาดการเข้าถึงสิทธิขั้นพื้นฐาน ศูนย์การเรียนรู้ โจ๊ะมาโลลือหล่า จังหวัดเชียงใหม่ จึงคิดเพิ่มศักยภาพเด็กเยาวชน ในพื้นที่ด้วยการใช้เทคโนโลยีมาสร้างระบบบริหารจัดการร้านค้า ออนไลน์ เพื่อเชื่อมโยงเป็นเครือข่ายประกอบการสังคม พัฒนาการ ศึกษาและสร้างอาชีพในชุมชนสู่การพึ่งพาตนเองอย่างยั่งยืน

กลุ่มเป้าหมาย

เด็กเยาวชนที่ขาดโอกาสทางการศึกษา คนว่างงาน ผู้สูงอายุ จำนวน 60 คน ดำเนินการใน 3 พื้นที่ คือ 1. ศูนย์การเรียนรู้โจ๊ะมาโลลือหล่า จังหวัดเชียงใหม่ 2. ศูนย์การเรียนรู้ มอวาคี จังหวัดเชียงใหม่ และ 3. ศูนย์การเรียนรู้ม่อนแสงดาว จังหวัดเชียงราย

รูปแบบการทำงาน



1. พัฒนาเว็บไซต์ เรียนรู้เกี่ยวกับระบบบริหารจัดการร้านค้าออนไลน์และฐานข้อมูลเพื่อพัฒนาเป็นผู้ประกอบการสังคมที่เหมาะสมกับศูนย์การเรียนรู้ชนเผ่า
2. พัฒนาศักยภาพของคนในชุมชนให้มีทักษะอาชีพและเข้าใจวิถีคิดการเป็นผู้ประกอบการสังคม เช่น การเป็นผู้ผลิตสินค้าและบริการ การวางแผนธุรกิจ การหาช่องทางการตลาด มาตรฐานผลิตภัณฑ์และการประชาสัมพันธ์ ประยุกต์องค์ความรู้มาประกอบอาชีพที่ตนเองสนใจ
3. พัฒนาสื่อ ภาพเล่าเรื่องผลิตภัณฑ์ เทคนิค และรูปแบบการนำเสนอผลิตภัณฑ์ในชุมชนอย่างไรให้น่าสนใจ

ผลลัพธ์ที่เกิดขึ้น

1. เกิดเว็บไซต์ www.joaidee.org ซึ่งเป็นแพลตฟอร์มออนไลน์สำหรับนำเสนอผลิตภัณฑ์ของชนเผ่า
2. เกิด Facebook page JOAIDEE ร้านค้าออนไลน์ สำหรับผลิตภัณฑ์ สินค้าและบริการของกลุ่มคนชนเผ่า
3. เกิดการเชื่อมโยงผลิตภัณฑ์ของชนเผ่า



ผลผลิตจากโครงการ: ผลิตภัณฑ์ต่าง ๆ จากชนเผ่า การต่อยอดผ้าทอมือสี่ธรรมชาติ เช่น ยาม สมุดทำมือ กระเป๋า น้ำผึ้งที่มีการเพิ่มบรรจุภัณฑ์ให้มีความหลากหลาย

ติดต่อ: 081-648-3264

เว็บไซต์ www.joaidee.org

Facebook page : JOAIDEE



🔄 รูปแบบการทำงาน



1. เรียนรู้เรื่องอุปกรณ์ กระบวนการทอ ขั้นตอนการจัดเตรียม และการวางแผนงาน เพื่อนำไปสู่การแปรรูปและส่งเสริมการขายในอนาคต
2. เรียนรู้ขั้นตอนและวิธีการทอ ลวดลายการผ้าจากทั้งลายโบราณ และลายใหม่ ๆ เทคนิคการทอผ้าจากแนวทางการเก็บรักษาผลิตภัณฑ์
3. การแปรรูปผลิตภัณฑ์ในรูปแบบต่าง ๆ เพื่อที่จะทำให้ผู้บริโภคสินค้าเข้าถึงสินค้าได้หลากหลายกลุ่มมากยิ่งขึ้น
4. ทักษะบริหารจัดการ การออกแบบผลิตภัณฑ์ การพัฒนาสินค้า และการส่งเสริมการขายโดยได้รับความร่วมมือจากมหาวิทยาลัยเทคโนโลยีราชมงคลล้านนา

โครงการพัฒนาทักษะการทอผ้าจากเพื่อสร้างอาชีพสำหรับกลุ่มสตรีแม่บ้านที่มีพื้นฐานการทอผ้า ในอำเภอดอยเต่า จังหวัดเชียงใหม่

ศูนย์การเรียนรู้การทอผ้าจากบ้านซังแปลง 8
ผู้รับผิดชอบโครงการ: แสงเดือน เปี้ยตัน

💡 แนวคิดโครงการ

เกษตรกรในชุมชนบ้านซังแปลง 8 อำเภอดอยเต่า จังหวัดเชียงใหม่ ประสบปัญหาเรื่องรายได้ไม่เพียงพอต่อการดำรงชีพ เนื่องจากผลผลิตตกต่ำ และมีรายได้ทางเดียว ศูนย์การเรียนรู้การทอผ้าจากบ้านซังแปลง 8 จังหวัดเชียงใหม่ที่มีองค์ความรู้ด้านการทอผ้าจากมายาวนาน จึงอยากสร้างโอกาส ให้กลุ่มแม่บ้านสามารถประกอบอาชีพเสริมสร้างรายได้เลี้ยงตัวเองและครอบครัวได้ และยังช่วยอนุรักษ์และสืบทอดภูมิปัญญาผ้าทอจากอำเภอดอยเต่าให้คงอยู่ และเป็นที่รู้จักอย่างแพร่หลาย เพิ่มมูลค่าทางการตลาดให้แก่ผ้าทออำเภอดอยเต่า และสามารถสร้างงาน สร้างรายได้ให้แก่ชุมชนต่อไป

👥 กลุ่มเป้าหมาย

กลุ่มแม่บ้านที่มีพื้นฐานการทอผ้า และคนในชุมชนที่เป็นผู้ว่างงาน รวมถึงเกษตรกรที่ว่างเว้นจากการทำสวนลำไย และสนใจเรื่องการทอผ้าจาก รวมจำนวน 50 คน

📊 ผลลัพธ์ที่เกิดขึ้น

1. กลุ่มเป้าหมายมีทักษะการทอผ้าจากเพิ่มขึ้น และเห็นคุณค่าของผ้าทอจากดอยเต่ามากขึ้น
2. กลุ่มเป้าหมายมีรายได้จากการเข้าร่วมโครงการ
3. ความสัมพันธ์ของคนในชุมชนดีขึ้น
4. การอนุรักษ์ภูมิปัญญาท้องถิ่น



ผลผลิตจากโครงการ: ผ้าทอจาก
ติดต่อ: แสงเดือน เปี้ยตัน 085-624-3976
Facebook page : อ้อมเดือน



โครงการพัฒนาศักยภาพ กลุ่มผู้ผลิตไม้ผลเมืองหนาว อินทรีบ้านห้วยขมิ้นและ บ้านแม่แฮเหนือ

วิสาหกิจชุมชนเกษตรอินทรีย์ตำบลแม่จาง
ผู้รับผิดชอบโครงการ: วัฒนา ทรงพรไพศาล

แนวคิดโครงการ

หมู่บ้านห้วยขมิ้น ตำบลแม่จาง อำเภอแม่แจ่ม จังหวัดเชียงใหม่ เป็นชุมชนกลุ่มชาติพันธุ์ปกากะญอ โดยสภาพพื้นที่เหมาะกับการเพาะปลูกพืชผักและไม้ผลเมืองหนาว ประชากรในชุมชนส่วนใหญ่ประกอบอาชีพเกษตรกรรมในลักษณะเชิงเดี่ยว ทั้งผัก ฝรั่ง ถั่วลิสง ถั่วฝักยาว แตง ผลไม้ประเภทพลับ พลัม บ๊วย สตรอเบอร์รี่ อะโวคาโดและกาแฟ แต่เพื่อให้ได้ผลผลิตมากขึ้นตามความต้องการของตลาด เกษตรกรจึงใช้สารเคมีทั้งยาฆ่าหญ้า สารเคมีไล่แมลง และปุ๋ยเคมี ส่งผลให้ต้นทุนเพิ่ม ในขณะที่คนในชุมชนสุขภาพแยลง กลุ่มวิสาหกิจชุมชนเกษตรอินทรีย์ตำบลแม่จาง จึงต้องการเปลี่ยนวิถีการทำเกษตรของคนในชุมชนเป็นเกษตรอินทรีย์เพื่อให้มีกินและมีขายตลอดฤดูกาล

กลุ่มเป้าหมาย

แรงงานนอกระบบ ผู้ว่างงาน ผู้สูงอายุ ในชุมชนบ้านห้วยขมิ้นนอก บ้านห้วยขมิ้นในและบ้านป่าเกี๊ยะ จำนวน 150 คน ที่สนใจเปลี่ยนรูปแบบการทำเกษตรไปสู่วิถีเกษตรอินทรีย์

รูปแบบการทำงาน



1. เพิ่มทักษะความรู้เรื่องการทำเกษตรอินทรีย์
2. การแปรรูปผลิตภัณฑ์จากไม้ผลเมืองหนาวอินทรีย์ เช่น พลับ กาแฟ สตรอเบอร์รี่ เคปกุสเบอร์รี่ พลัม และโวคาโด ให้ปลอดภัยและได้มาตรฐาน
3. การบริหารจัดการ ทักษะการแปรรูป สร้างรายได้มั่นคงและยั่งยืน

ผลลัพธ์ที่เกิดขึ้น

1. เกิด ‘เครือข่าย’ ความร่วมมือกับเครือข่ายวิสาหกิจชุมชนเพื่อช่วยกันผลักดันสินค้าเกษตรอินทรีย์ ระหว่างโครงการหลวง สำนักงานเกษตรแม่แจ่ม วิทยาลัยบริหารศาสตร์ มหาวิทยาลัยแม่โจ้ มูลนิธิรักษาดินรักษ์น้ำ และสามพรานโมเดล เพื่อตลาดรองรับผลผลิตและรับรองมาตรฐานเกษตรอินทรีย์สากล
2. เกิดแบรนด์ ‘ห้วยขมิ้นออแกนิกส์’ สำหรับใช้ในทุกผลิตภัณฑ์
3. เกิดองค์ความรู้ด้านการแปรรูปผลิตภัณฑ์ผลไม้เมืองหนาว
4. คนในชุมชนไม่ต้องออกไปทำงานนอกพื้นที่



ผลผลิตจากโครงการ: ผลิตภัณฑ์ผลไม้เมืองหนาวแปรรูป, กาแฟแปรรูป และเคปกุสเบอร์รี่
ติดต่อ: วัฒนา ทรงพรไพศาล 082-896-6752
Facebook page : เกษตรบ้านญ



โครงการพัฒนาอาชีพของกลุ่มสตรีปกากะญอผู้ด้อยโอกาส และขาดแคลนทุนทรัพย์ อำเภอกัลยาณิวัฒนา จังหวัดเชียงใหม่

วิสาหกิจชุมชนสินค้าแม่แดดน้อย
ผู้รับผิดชอบโครงการ: อานันต์ศรี แก้วเลิศตระกูล



แนวคิดโครงการ

วิถีชีวิตชาวปกากะญอในชุมชนห่างไกลอย่างอำเภอกัลยาณิวัฒนา จังหวัดเชียงใหม่ มีข้อจำกัดเรื่องการเข้าถึงโอกาสในการพัฒนาทักษะอาชีพต่าง ๆ เมื่อว่างเว้นจากการทำเกษตร เป็นสาเหตุหนึ่งที่ทำให้เกิดความเครียดในกลุ่มสตรีชาวปกากะญอจำนวนมาก กลุ่มวิสาหกิจชุมชนสินค้าแม่แดดน้อยจึงเกิดแนวคิดที่จะแก้ปัญหาด้านรายได้และเพิ่มความสุขให้สตรีชาวปกากะญอ โดยใช้องค์ความรู้เรื่องการทอผ้าและการใช้วัสดุดิบในท้องถิ่นมาสร้างเป็นผลิตภัณฑ์ จากวิถีชีวิตชุมชน เพื่อสร้างอาชีพ ลดรายจ่าย และสร้างรายได้ให้คนในชุมชนอย่างยั่งยืน



กลุ่มเป้าหมาย

กลุ่มสตรีปกากะญอในอำเภอกัลยาณิวัฒนาในพื้นที่ 3 ตำบล ได้แก่ ตำบลแม่แดด ตำบลบ้านจันทร์ และตำบลแจ่มหลวง ตำบลละ 50 คน รวม 150 คน โดยกลุ่มเป้าหมายเป็นผู้ที่สนใจเรียนรู้การทอผ้าและการทำผลิตภัณฑ์ซั๊ก-ล้าง เพื่อสร้างอาชีพ สร้างรายได้รวมถึงลดรายจ่ายให้กับครอบครัว



รูปแบบการทำงาน

1. การสร้างรายได้ ฝึกทักษะอาชีพเกี่ยวกับการทอผ้าเพื่อสร้างรายได้เสริม โดยผลิตออกมาในรูปแบบที่หลากหลาย ไม่เพียงแค่เสื้อผ้าเท่านั้น แต่รวมถึงหน้ากากผ้าอนามัย เพื่อจัดจำหน่ายให้สอดคล้องกับสถานการณ์การระบาดของของโรคไวรัสโคโรนา 2019
2. การลดรายจ่าย ฝึกทักษะอาชีพเกี่ยวกับการทำผลิตภัณฑ์ซั๊ก-ล้าง เพื่อใช้ในครัวเรือนและจำหน่ายในชุมชน
3. การออกแบบบรรจุภัณฑ์ และการจัดจำหน่าย ออกแบบบรรจุภัณฑ์ให้มีความทันสมัย และจัดจำหน่ายในช่องทางออนไลน์เช่น Facebook นอกเหนือจากการจำหน่ายหน้าร้านเพียงอย่างเดียว



ผลลัพธ์ที่เกิดขึ้น

1. กลุ่มเป้าหมายมีความสุขเพิ่มมากขึ้นจากการทำงานที่อยู่ภายในชุมชนของตนเอง รวมถึงจากการเข้าร่วมเรียนรู้แลกเปลี่ยนกับกลุ่มเป้าหมายคนอื่น ๆ ในหมู่บ้านเดียวกัน
2. กลุ่มเป้าหมายมีรายได้จากการแปรรูปสินค้า เช่น ผ้าทอ กระเป๋า (เฉลี่ยประมาณ 100 - 1,000 บาท)
3. เกิดผลิตภัณฑ์ซั๊ก-ล้าง ภายใต้แบรนด์ 'เดปออยู่' จำหน่ายในชุมชนด้วยราคาขายอมเยา ช่วยลดรายจ่ายในครัวเรือนแก่คนในชุมชน
4. ชุมชนเข้มแข็ง ความสัมพันธ์ของคนในชุมชนดีขึ้น เกิดความร่วมมือและพัฒนาชุมชนได้รวดเร็วขึ้น
5. เกิดการพัฒนาคนในชุมชนให้เป็นวิทยากร ถ่ายทอดความรู้แก่คนอื่น ๆ



ผลผลิตจากโครงการ: ผลิตภัณฑ์ภายใต้แบรนด์ 'เดปออยู่' เช่น ผ้าทอ กระเป๋า เครื่องแต่งกาย หมอน ผ้าพันคอ น້ายาล้างจาน
ติดต่อ: 098-756-5273

Facebook page : สินค้าชุมชนบ้านแม่แดดน้อย



โครงการพัฒนาและยกระดับคุณภาพชีวิตความเป็นอยู่ของผู้มีรายได้น้อยโดยการส่งเสริมการพัฒนากาแฟครบวงจรบ้านเลา อำเภอเวียงเหนือ จังหวัดเชียงใหม่

วิสาหกิจชุมชนเกษตรธรรมชาติลีซู
ผู้รับผิดชอบโครงการ: สราวุฒิ ภมรสุจริตกุล

แนวคิดโครงการ

“วิสาหกิจชุมชนเกษตรธรรมชาติลีซู” ที่จัดตั้งโดย “วุฒิ” หรือ สราวุฒิ ภมรสุจริตกุล คนรุ่นใหม่ชาวเขาเผ่าลีซู มีเป้าหมายคือ การ “เปลี่ยน” รูปแบบและวิถีการเกษตรแบบเคมีของชุมชนให้เป็นเกษตรปลอดภัย และเกษตรอินทรีย์ เพราะเห็นว่า เครื่องยาตี และคนส่วนใหญ่ในชุมชนที่ทำเกษตรเคมีมีรายได้ไม่พอกับรายจ่าย อีกทั้งยังทำลายสุขภาพและสิ่งแวดล้อม

กลุ่มเป้าหมาย

ผู้ว่างงาน คนพิการ และผู้สูงอายุ ชาวลีซูในชุมชนบ้านเลา อำเภอเวียงเหนือ จังหวัดเชียงใหม่ ที่ทำการเกษตรแบบใช้สารเคมี จำนวน 150 คน ที่ปลูกกาแฟ และปลูกผักตามฤดูกาล และส่วนใหญ่ทำเกษตรแบบเคมี

รูปแบบการทำงาน



1. การพัฒนาผลิตภัณฑ์ เรียนรู้กระบวนการแปรรูปกาแฟแบบครบวงจร ตั้งแต่เรื่องสายพันธุ์ การดูแลรักษา การคั่ว รสนิยมของผู้บริโภค การเพิ่มมูลค่ากาแฟอินทรีย์
2. การพัฒนาตลาดมีชีวิตรและตลาดออนไลน์
 - จัดหาสถานที่สำหรับจัดทำตลาดชุมชน โดยเน้นสถานที่ที่ทุกคนสามารถใช้ประโยชน์ร่วมกันได้
 - การจัดทำเพจ และศึกษารูปแบบตลาดออนไลน์

ผลลัพธ์ที่เกิดขึ้น

1. เกิดแบรนด์กาแฟชื่อ ‘Laowu coffee’ สำหรับจำหน่ายกาแฟ และชาจากยอดอ่อนกาแฟ
2. เกิด Facebook page: Laowu coffee วิสาหกิจชุมชนเกษตรธรรมชาติลีซู จำหน่ายสินค้าชุมชน เพื่อเป็นช่องทางในการสร้างรายได้ ทำให้เข้าถึงผู้บริโภคที่สนใจและต้องการลิ้มรสกาแฟสเปเชียลตี้ (Specialty Coffee) ได้มากขึ้นด้วย
3. เกิด “ตลาดมีชีวิตร” ซึ่งใช้เป็นสถานที่จัดจำหน่ายสินค้าของชุมชน และเป็นสถานที่แลกเปลี่ยนเรียนรู้เรื่องการทำเกษตรอินทรีย์ และการปลูก – แปรรูปกาแฟ



ผลผลิตจากโครงการ: ผลิตภัณฑ์กาแฟคั่วและชาจากยอดอ่อนของกาแฟ
ติดต่อ: 063-984-4777
Facebook page: Laowu coffee วิสาหกิจชุมชนเกษตรธรรมชาติลีซู



โครงการพัฒนาทักษะ ด้านอาชีพการประกอบอาหาร ขนาดย่อมในกลุ่มพ่อแม่วัยรุ่น

กลุ่มคนวัยใส จังหวัดเชียงใหม่
ผู้รับผิดชอบโครงการ: สุดาพร นากฟัก

แนวคิดโครงการ

“กลุ่มพ่อแม่วัยรุ่น” ถือเป็นกลุ่มเปราะบางในสังคม ที่มักจะถูกมองข้าม และถูกตีตราจากคนในสังคมว่าเป็นกลุ่มเด็กที่มีพฤติกรรมไม่เหมาะสม คนส่วนใหญ่ในสังคมจึงให้ความสำคัญและใส่ใจกับกลุ่มเปราะบางกลุ่มอื่น ๆ มากกว่า ซึ่งในความเป็นจริงแล้วกลุ่มพ่อแม่วัยรุ่นถือเป็นกลุ่มที่มีความเปราะบางสูง และมีความเสี่ยงต่อการเข้าสู่วงจรของปัญหาสังคม กลุ่มคนวัยใส จังหวัดเชียงใหม่ จึงเกิดแนวคิดที่จะพัฒนาทักษะอาชีพการเป็นผู้ประกอบการอาหารขนาดย่อมให้กับกลุ่มพ่อแม่วัยรุ่นมีอาชีพมีรายได้เลี้ยงดูครอบครัวอยู่ในสังคมได้อย่างมีความสุข

กลุ่มเป้าหมาย

แม่วัยใสอายุ 15-24 ปี จำนวน 50 คน ที่ต้องการพัฒนาอาชีพเป็นผู้ประกอบการด้านอาหารขนาดย่อม มีความมุ่งมั่นตั้งใจจริงพร้อมที่จะเรียนรู้ ว่างานหรือมีรายได้ไม่เพียงพอต่อค่าใช้จ่ายอยากออกจากอาชีพที่มีความเสี่ยง

รูปแบบการทำงาน



1. ค้นหาและสร้างเป้าหมายในชีวิต การปลูกฝังเรื่องจริยธรรมในการประกอบอาชีพ
2. การวางแผนธุรกิจ (การคำนวณต้นทุน กำไร และการบริหารจัดการ)
3. ทดลองออกแบบหน้าร้านตัวเอง สหิทธิการขาย สรุปรบเตรียม เรียนรู้การจัดการการเงินบัญชี เพื่อประเมินรายรับรายจ่าย
4. การออกแบบผลิตภัณฑ์ การพัฒนารสชาติของอาหาร และเรียนรู้เรื่องการตลาด
5. ทดลองประกอบอาชีพตามแผนงานที่ออกแบบไว้

ผลลัพธ์ที่เกิดขึ้น

1. กลุ่มเป้าหมายสามารถเป็นผู้ประกอบการอาหารขนาดย่อมในชุมชนตนเอง เช่น ร้านโก๋ปัง ลูกชิ้นทอด ร้านกล้วยทอด ปั่นชิลิป ร้านน้ำปั่น ร้านน้ำผึ้งมะนาวโซดา
2. กลุ่มเป้าหมายมีรายได้เฉลี่ย 300 บาทต่อวัน บางคนได้สูงถึง 3,000 บาทต่อวัน จากการขายหน้าบ้าน ตลาดนัด และขายผ่านแอปพลิเคชัน อาทิ ฟู๊ดแพนด้า เป็นต้น ปัจจุบันกำลังผลักดันส่งขายในห้างเซ็นทรัลเฟสติวัล และห้างอื่น ๆ
3. กลุ่มเป้าหมายบางคนกลับเข้าศึกษาต่อในระบบหรือศึกษาต่อที่ กศน.
4. กลุ่มเป้าหมายมีสุขภาพจิตดีขึ้นจากการได้มารวมกลุ่มแลกเปลี่ยนเรียนรู้และเห็นคุณค่าและศักยภาพของตนเอง



ผลผลิตจากโครงการ: กล้วยทอด น้ำปั่น
น้ำผึ้งมะนาวโซดา ลูกชิ้นทอด โก๋ปัง ปั่นชิลิป
ติดต่อ: 083-152-0451



โครงการพัฒนาศักยภาพ ทุนวัฒนธรรมการผลิต ผ้าหม้อห้อมของจังหวัดแพร่

วิทยาลัยชุมชนแพร่
ผู้รับผิดชอบโครงการ: มนัส จันทรพวง

แนวคิดโครงการ

‘ผ้าหม้อห้อม’ สินค้าอัตลักษณ์ของเมืองแพร่ที่กำลังได้รับความนิยมอย่างมาก แต่แม้จะมีช่องทางการตลาด จังหวัดแพร่ก็ยังประสบปัญหาขาดแคลนแรงงานที่มีทักษะฝีมือ อีกทั้งต้นทุนทางการผลิตผ้าหม้อห้อมคือ หม้อมเปียกสำหรับทำสีย้อมผ้ายังมีการปลูกน้อยจนทำให้ราคาสูง วิทยาลัยชุมชนแพร่ จึงเกิดแนวคิดที่จะฝึกทักษะอาชีพการทำผ้าหม้อห้อมเมืองแพร่ขึ้น เพื่อสร้างรายได้ให้คนในชุมชนและเพื่อสืบสานการอนุรักษ์ผ้าหม้อห้อมเมืองแพร่ให้คงอยู่ต่อไป

กลุ่มเป้าหมาย

คนว่างงาน ผู้สูงอายุ เยาวชนนอกระบบ คนพิการ และกลุ่มอาชีพสตรีใน 3 หมู่บ้าน คือ บ้านนาคูหา บ้านทุ่งไธ้ง อำเภอเมือง และปากพวก อำเภอเด่นชัย จังหวัดแพร่ หมู่บ้านละ 25 คน รวมเป็น 75 คน

รูปแบบการทำงาน

1. ฝึกทักษะอาชีพการปลูกต้นหม้อมและการผลิตเนื้อหม้อมเปียก ชุมชนบ้านนาคูหา ตำบลสวนเชือก เช่น การปลูก การขยายพันธุ์ การทำหม้อมเปียก ช่องทางการตลาด
2. ฝึกทักษะอาชีพการย้อมผ้าและการสร้างลวดลายผ้าหม้อห้อม ชุมชนบ้านทุ่งไธ้ง ตำบลทุ่งไธ้ง ที่ขึ้นชื่อเรื่องทำผ้าหม้อห้อมแห่งใหญ่ของจังหวัดแพร่ เช่น การก่อหม้อมย้อมหม้อมด้วยวิธีธรรมชาติ เทคนิคการสร้างลวดลายบนผ้าหม้อห้อม การพัฒนาผลิตภัณฑ์และการเพิ่มมูลค่า การตลาด
3. ฝึกทักษะอาชีพการแปรรูปผลิตภัณฑ์ผ้าหม้อห้อม ชุมชนวัดศรีดอนไชย ตำบลทุ่งแล้ง เช่น การสร้างลวดลายบนผ้าหม้อห้อมด้วยการปัก การเย็บย้อมและกระเป๋ การทำชิ้นหม้อมประยุกต์ การแปรรูปเป็นเคหะภัณฑ์
4. สร้างเครือข่ายการตลาด

ผลลัพธ์ที่เกิดขึ้น

1. กลุ่มอาชีพในพื้นที่ 3 กลุ่ม คือ กลุ่มผู้ปลูกหม้อม กลุ่มพัฒนาผลิตภัณฑ์ผ้าหม้อห้อม และกลุ่มแปรรูปผลิตภัณฑ์ผ้าหม้อห้อม
2. กลุ่มเป้าหมายมีรายได้เพิ่มขึ้น
 - กลุ่มปลูกต้นหม้อม (ทำหม้อมเปียก ขายกล้าหม้อม) และกลุ่มแปรรูปผลิตภัณฑ์ (เย็บชิ้น ย้อม) มีรายได้เพิ่มขึ้นจากการทำการเกษตร เฉลี่ย 2,000-3,000 บาทต่อเดือน
 - กลุ่มพัฒนาผลิตภัณฑ์ผ้าหม้อห้อม เช่น ย้อมหม้อม มีรายได้เพิ่มขึ้น 6,000-7,000 บาทต่อเดือน
3. เกิดการอนุรักษ์ผ้าหม้อห้อมที่เป็นอัตลักษณ์ของจังหวัดแพร่
4. เกิดการเชื่อมโยงการทำงานระหว่าง 3 กลุ่มอาชีพ
5. มีการขยายพื้นที่ปลูกต้นหม้อมไปยังบ้านแม่แล้ว



ผลผลิตจากโครงการ: กล้าหม้อม, หม้อมเปียก และผลิตภัณฑ์จากผ้าหม้อห้อม เช่น ย้อม ผ้าชิ้น เสื้อ
ติดต่อ: มนัส จันทรพวง 086-633-5283
 Facebook page: ฝ่ายหลวง ,หม้อมห้อมแก้วกาหลง



โครงการเพิ่มศักยภาพทักษะ ความรู้สู่ผู้มีรายได้น้อย ตำบลเมืองจั่ง อำเภอกงเพียง จังหวัดน่าน

ศูนย์การเรียนรู้ไร่ไก่
ผู้รับผิดชอบโครงการ: อนงค์ อินแสง

แนวคิดโครงการ

พื้นที่ตำบลเมืองจั่ง อำเภอกงเพียง จังหวัดน่าน มีวิถีชีวิตการทำเกษตรแบบใช้สารเคมี ปลูกพืชที่ใช้ต้นทุนสูง ทั้งยังได้รับการหนุนเสริมเครื่องมือในการทำเกษตร เช่น แผงโซลาร์เซลล์จากหน่วยงานต่าง ๆ แต่คนในพื้นที่ไม่มีความรู้ความเข้าใจเรื่องการใช้อุปกรณ์และการดูแลรักษา ศูนย์การเรียนรู้ไร่ไก่ จึงเกิดแนวคิดที่จะยกระดับการทำเกษตรของคนในชุมชนให้เป็นแบบเกษตรอินทรีย์ และเปลี่ยนวิถีการปลูกพืชระยะสั้นที่สร้างผลผลิตอย่างต่อเนื่อง รวมทั้งสร้าง “ช่างชุมชน” ให้เป็นผู้มีความรู้ในการใช้อุปกรณ์ที่ได้รับการสนับสนุนเพื่อสร้างรายได้ และเกิดผลผลิตที่ปลอดภัยไว้บริโภคในครัวเรือน

กลุ่มเป้าหมาย

เกษตรกรจากวิสาหกิจชุมชนวิถีเกษตร ตำบลเมืองจั่ง อำเภอกงเพียง จังหวัดน่าน จำนวน 60 คน ซึ่งเป็นผู้มีรายได้น้อย ผู้สูงอายุ และผู้ว่างงานที่ถูกเลิกจ้างจากสถานการณ์การแพร่ระบาดของโรคติดเชื้อไวรัสโคโรนา 2019

รูปแบบการทำงาน



1. ลงพื้นที่ทำแบบสอบถามเพื่อรับฟังความต้องการของกลุ่มเป้าหมายพบ 3 กลุ่มอาชีพที่กลุ่มเป้าหมายสนใจอยากเรียนรู้
 - กลุ่มปุ๋ยหมัก เป็นการอบรมเรื่องการทำปุ๋ยหมัก การทำฮอโรโมนไข่ การผสมดิน
 - กลุ่มเพาะกล้าไม้ เป็นการอบรมเรื่องเมล็ดพันธุ์ วิธีการปลูก เพาะกล้าไม้ชนิดต่าง ๆ การดูแลรักษา
 - กลุ่มช่างชุมชน เป็นการอบรมเรื่องเทคนิคการใช้เครื่องมือ อุปกรณ์ที่เกี่ยวข้องกับแผงโซลาร์เซลล์ และการซ่อมบำรุง
2. เรียนรู้เรื่องธนาคารน้ำใต้ดิน เนื่องจากเป็นระบบการจัดการน้ำที่สำคัญของชุมชน
3. ปรับเปลี่ยนวิถีการทำเกษตรเป็นเกษตรอินทรีย์ ตั้งแต่การปรับเปลี่ยนวิธีคิด จนถึงการลงมือปฏิบัติ
4. เรียนรู้การทำการตลาดที่เหมาะสมกับบริบทชุมชน เช่น การจัดผักสลัดเพื่อจำหน่าย การตัดแต่ง การบรรจุภัณฑ์เพื่อขนส่ง ตลอดจนการวางแผนการผลิต

ผลลัพธ์ที่เกิดขึ้น

กลุ่มเป้าหมายสามารถนำองค์ความรู้ไปหนุนเสริมการทำเกษตรในขั้นตอนต่าง ๆ รวมทั้งยังสามารถลดรายจ่ายในครัวเรือนได้



ผลผลิตจากโครงการ: ปุ๋ยหมัก, ฮอโรโมนไข่, กล้าไม้ชนิดต่าง ๆ ที่กลุ่มเป้าหมายนำไปใช้ในชีวิตประจำวัน

ติดต่อ: 085-037-1108



โครงการส่งเสริมอาชีพ นวดไทยเพื่อสุขภาพ

วิทยาลัยชุมชนน่าน
ผู้รับผิดชอบโครงการ: รัชณี คำลือ

แนวคิดโครงการ

ในยุคที่ ‘ออฟฟิศซินโดรม’ กลายเป็นโรคยอดฮิตของคนวัยทำงาน ส่งผลให้อาชีพ ‘นวดแผนไทย’ เพื่อได้รับความนิยมสูง แต่ปัจจุบันพบว่า ผู้ที่มีความรู้เรื่องการนวดแผนไทยที่ถูกต้องและถูกกฎหมายยังมีน้อย โดยเฉพาะในต่างจังหวัด วิทยาลัยชุมชนน่าน จึงร่วมมือกับสำนักงานคุมประพฤติจังหวัดน่าน และสำนักงานแรงงานจังหวัดน่าน ฝึกทักษะอาชีพการนวดไทยเพื่อสุขภาพที่ถูกต้องและปลอดภัย เพื่อเพิ่มช่องทางในการประกอบอาชีพการนวดไทยให้กับผู้ขาดแคลนทุนทรัพย์และด้อยโอกาสในพื้นที่

กลุ่มเป้าหมาย

แรงงานนอกระบบ และผู้ต้องโทษ จำนวน 50 คน

รูปแบบการทำงาน

1. สร้างความเข้าใจการดำเนินงานโครงการร่วมกับเครือข่าย ได้แก่ สำนักงานคุมประพฤติจังหวัดน่าน สำนักงานสาธารณสุขจังหวัดน่านและสำนักงานพัฒนาฝีมือแรงงานจังหวัดน่าน สำนักงานแรงงานจังหวัดน่าน



2. เตรียมความพร้อมให้กลุ่มเป้าหมาย ทั้งด้านร่างกาย จิตใจ และการจัดสรรเวลา
3. ฝึกทักษะอาชีพหลักสูตรการนวดไทยเพื่อสุขภาพ 150 ชั่วโมง ทั้งภาคทฤษฎีและปฏิบัติ
4. การประเมินและการเตรียมความพร้อมก่อนประกอบอาชีพจริง

ผลลัพธ์ที่เกิดขึ้น

1. ได้ใบรับรองการนวดไทย 150 ชั่วโมงจากกรมสนับสนุนบริการสุขภาพ กรมอนามัย
2. ได้ใบรับรองมาตรฐานฝีมือแรงงานระดับชาติ
3. กลุ่มเป้าหมายมีรายได้เพิ่มขึ้นเฉลี่ย 5,000 บาทต่อเดือน
4. เกิด ‘ภาคีเครือข่าย’ ร่วมขับเคลื่อนการฝึกทักษะอาชีพการนวดไทย กับเรือนจำจังหวัดน่าน ศูนย์พัฒนาฝีมือแรงงาน แรงงานจังหวัด สำนักงานสาธารณสุขจังหวัดผู้ประกอบการธุรกิจท่องเที่ยว ผู้ประกอบการร้านนวด
5. วิทยาลัยชุมชนน่านสนับสนุนการจัดตั้งร้านนวดให้กับเรือนจำจังหวัดน่าน



ผลผลิตจากโครงการ: หมอนวดไทยเพื่อสุขภาพที่ถูกต้องตามกฎหมาย, ภาคีเครือข่ายร่วมขับเคลื่อนงาน

ติดต่อ: รัชณี คำลือ 087-175-0104



โครงการพัฒนาทักษะ การประกอบการเพื่อชุมชนบน พื้นที่สูง จังหวัดแม่ฮ่องสอน

ศูนย์วิจัยนวัตกรรมการศึกษา
ผู้รับผิดชอบ: นิตศักดิ์ โตนิต

แนวคิดโครงการ

ปัจจุบันการดำรงชีวิตของชุมชนในพื้นที่สูงเปลี่ยนแปลงอย่างรวดเร็ว และรุนแรงจากความก้าวหน้าของเทคโนโลยี ในขณะที่สภาพสิ่งแวดล้อมเปลี่ยนแปลงไป ป่าขาดความอุดมสมบูรณ์ น้ำในลำธารลดน้อยลง ส่งผลกระทบต่อ การดำรงชีวิต คนหนุ่มสาวและผู้นำครอบครัวต้องออกไปขายแรงงานในเมือง ในชุมชนเหลือเพียงเด็กเล็กและผู้สูงอายุ ศูนย์วิจัยนวัตกรรมการศึกษา จังหวัดแม่ฮ่องสอน จึงเกิดแนวคิดที่จะพัฒนาผู้ประกอบการรุ่นใหม่โดยนำทุนเดิมของชุมชนคือ กล้วย มาแปรรูปเป็นผลิตภัณฑ์ต่าง ๆ เพื่อสร้างรายได้ให้คนในชุมชนสามารถดูแลตัวเองครอบครัวได้

กลุ่มเป้าหมาย

แรงงานนอกระบบ คนว่างงานในชุมชน และผู้สูงอายุ ใน 3 หมู่บ้าน บริเวณลุ่มน้ำแม่ลาน้อย คือ บ้านโตแฮ บ้านห้วยกระต่าย และบ้านแม่ลามาน้อย ตำบลแม่สามแลบ อำเภอสบเมย จังหวัดแม่ฮ่องสอน จำนวน 150 คน

รูปแบบการทำงาน



1. เรียนรู้เรื่องการเพาะปลูก
2. ฝึกทักษะการแปรรูปผลิตภัณฑ์เพื่อสร้างมูลค่าเพิ่มให้กับวัตถุดิบในชุมชน เช่น แป้งกล้วย ข้าวเกรียบกล้วย เป็นต้น
3. ส่งเสริมทักษะด้านเทคโนโลยีและการตลาดออนไลน์
4. พัฒนาวิธีคิดให้คนในชุมชนเรียนรู้เรื่องการจัดการทรัพยากรด้วยตนเอง

ผลลัพธ์ที่เกิดขึ้น

1. เกิดแอปพลิเคชัน “Yp-Salween” ในระบบแอนดรอยด์เพื่อเป็นช่องทางการจัดจำหน่ายสินค้าของโครงการ
2. เกิดผลิตภัณฑ์แป้งกล้วย ข้าวเกรียบกล้วย น้ำผึ้งป่าสาละวิน สมุดทำมีย้อมสีธรรมชาติ ข้าวหอมนิลที่ใช้การดำด้วยวิธีดั้งเดิมเพื่อรักษาคุณสมบัติจมูกข้าว เป็นต้น

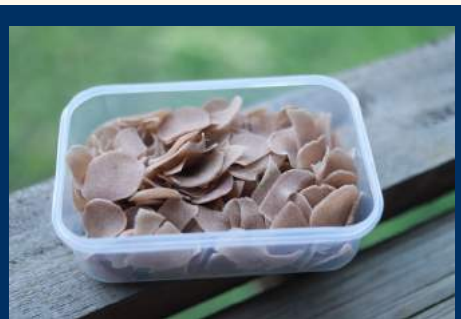

ผลผลิตจากโครงการ: แอปพลิเคชัน ‘Yp-Salween’, แป้งกล้วย, ข้าวเกรียบกล้วย, น้ำผึ้งป่าสาละวิน, สมุดทำมีย้อมสีธรรมชาติ, ข้าวหอมนิล

ติดต่อ: ศูนย์การเรียนรู้หมู่บ้านแพรงสาละวิน



โครงการพัฒนาทักษะและเพิ่มมูลค่าการให้บริการโฮมสเตย์ชุมชนชาติพันธุ์และการเกษตรแม่นยำบนพื้นที่สูง

วิทยาลัยชุมชนแม่ฮ่องสอน
ผู้รับผิดชอบโครงการ: ทรงศักดิ์ ปัญญา

แนวคิดโครงการ

วิทยาลัยชุมชนแม่ฮ่องสอนเข้าไปเสริมทักษะอาชีพเรื่องการให้บริการโฮมสเตย์แก่คนในชุมชน เพื่อส่งเสริมการท่องเที่ยวเชิงคุณภาพและพัฒนาระบบบริหารจัดการด้านการท่องเที่ยวให้สอดคล้องกับวิสัยทัศน์ของจังหวัดแม่ฮ่องสอน ที่มุ่งเน้นการท่องเที่ยวเชิงอนุรักษ์ควบคู่ไปกับการแก้ปัญหาชุมชนท้องถิ่นที่ติดกับดักการทำเกษตรเชิงเดี่ยว ใช้ยาฆ่าแมลงและปุ๋ยเคมี เพื่อให้เกษตรกรหลุดจากวงจรดังกล่าวและสามารถพึ่งพาตนเองจากการทำเกษตรในพื้นที่สูงอย่างยั่งยืน ภายใต้โจทย์ “ปลูกน้อยแต่ได้มาก” เพื่อพัฒนาคุณภาพชีวิตที่ดีให้กับเกษตรกรบนพื้นที่สูง

กลุ่มเป้าหมาย

แรงงานนอกระบบ ในพื้นที่ 5 หมู่บ้าน ได้แก่ บ้านป่าแป๋ บ้านละอูบ และบ้านลูกข้าวหลาม และพื้นที่โนนเครือข่ายการท่องเที่ยว โดยชุมชนจังหวัดแม่ฮ่องสอน และพื้นที่การเรียนรู้ชุมชนด้านเกษตรพื้นที่สูงใน 3 อำเภอ คือ แม่ลาน้อย ปางมะผ้า และสบเมย จังหวัดแม่ฮ่องสอน จำนวน 60 คน

รูปแบบการทำงาน

1. การพัฒนาทักษะและมาตรฐานการให้บริการโฮมสเตย์ เช่น การตกแต่งเพื่อสื่อสารอัตลักษณ์ชาติพันธุ์ และระบบการจัดการสถานที่
2. บูรณาการองค์ความรู้เรื่องอาหารท้องถิ่น การเลือกใช้วัตถุดิบท้องถิ่นมาสร้างสรรค์อาหารเมนูพิเศษดึงดูดใจนักท่องเที่ยว การปรุงอาหาร มาตรฐานความสะอาด การใช้อุปกรณ์ การรักษาคุณภาพอาหาร การเล่าเรื่องเพื่อนำเสนออาหาร การตกแต่งจาน การคำนวณต้นทุน และคุณค่าทางโภชนาการ
3. พัฒนาทักษะการเกษตรแก่ชุมชน โดยนำเทคโนโลยีสมัยใหม่มาร่วมกับวิธีการเกษตรที่เป็นภูมิปัญญาเดิมของชาติพันธุ์บนพื้นที่สูง

ผลลัพธ์ที่เกิดขึ้น

1. เกิด ‘แหล่งเรียนรู้ต้นแบบ’ เรื่องการจัดการท่องเที่ยว และการเกษตร เช่น สถาบันอาหารในสิงคโปร์พานักศึกษามาเรียนรู้ชุมชนในหัวข้อการเปลี่ยนแปลงสภาพภูมิอากาศโลกที่ส่งผลกระทบต่อสุขภาพ และเรื่องโภชนาการอาหารพื้นถิ่น
2. การประยุกต์เมนูอาหารพื้นถิ่นให้ทันสมัยและดึงดูดใจ
3. เกิดกิจกรรมเสริมการท่องเที่ยวแบบ ‘Chef Table’ และ ‘Farm to Table’
4. เกษตรกรในพื้นที่หันมาสนใจวิถีเกษตรแบบพึ่งตนเองแทนการใช้สารเคมี และเชื่อมโยงสู่การท่องเที่ยวชุมชนเชิงเกษตร
5. เกิดแปลงเกษตรกรตัวอย่าง และเป็นแหล่งถ่ายทอดองค์ความรู้ไปยังคนในชุมชน

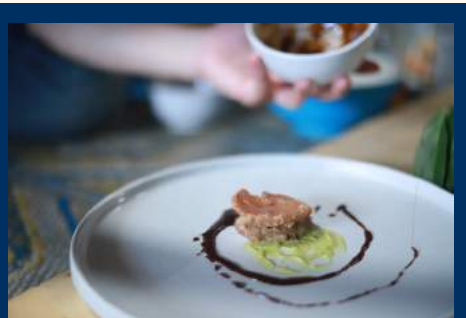

ผลผลิตจากโครงการ: แหล่งเรียนรู้ต้นแบบเรื่องจัดการท่องเที่ยว, เมนูอาหารพื้นถิ่น, กิจกรรมท่องเที่ยวรูปแบบใหม่, อีโวกาโดและน้ำสลัด ไอศกรีม ขยายส่งโครงการหลวง เกรตตี
ติดต่อ: 088-651-4959



โครงการพัฒนาอาชีพจาก ภูมิปัญญาวิถีชีวิตชนเผ่าอ่าข่า จังหวัดเชียงราย

เครือข่ายวัฒนธรรมมหาวิทยาลัยชนเผ่าอ่าข่า
จังหวัดเชียงราย
ผู้รับผิดชอบโครงการ: ไกรสิทธิ์ สิทธิโชค

แนวคิดโครงการ

จากการทำงานวิจัยเพื่อท้องถิ่นของ “อาหู่” หรือ ไกรสิทธิ์ สิทธิโชค ทำให้เกิดการรื้อฟื้นวิถีชีวิตและวัฒนธรรมของชนเผ่าอ่าข่าที่เกิดผลกระทบจากการพัฒนาในรอบหลายทศวรรษที่ผ่านมา อาทิ การแพทย์ชนเผ่า พิธีกรรม ตลอดจนเครื่องมือประกอบอาชีพต่าง ๆ เช่น งานจักสาน การทอผ้า ฯลฯ แต่ “ความรู้” จากงานวิจัยยังไม่ถึงกระบวนการทำงานที่ต่อยอดเรื่องราวได้ เครือข่ายวัฒนธรรมมหาวิทยาลัยชนเผ่าอ่าข่า จังหวัดเชียงราย จึงต้องการใช้ทุนเดิมเรื่อง “ความรู้ ประสบการณ์ และบุคลากร” ในชุมชนมาต่อยอดในการสร้างอาชีพที่ไม่ส่งผลกระทบต่อวิถีชีวิตของชนเผ่าอ่าข่า

กลุ่มเป้าหมาย

ชาวบ้านอ่าข่าจาก 7 หมู่บ้าน ในอำเภอเมือง อำเภอแม่ฟ้าหลวง และอำเภอแม่จัน จำนวน 50 คน ที่ผ่านการคัดเลือกและวิเคราะห์จากคนในชุมชน เพื่อฝึกทักษะอาชีพด้านการจักสาน การทอผ้า รวมถึงพัฒนาทักษะด้านการตลาด

รูปแบบการทำงาน



1. การพัฒนาอาชีพ
 - ค้นหาปราชญ์ชาวบ้านและผู้รู้ในแต่ละหมู่บ้าน จัดทำ “ทำเนียบผู้รู้”
 - คัดเลือกอาชีพที่ตรงกับทักษะของปราชญ์ชาวบ้าน และความต้องการของผู้เรียนรู้อ ซึ่งเบื้องต้นมี 2 อาชีพคือ การจักสาน และการทอผ้า
2. การตลาด
 - เปิดศูนย์เรียนรู้ ATHu Akha Home ให้เป็นศูนย์แลกเปลี่ยนเรียนรู้และประสบการณ์การทำงาน รวมทั้งเป็นศูนย์กระจายสินค้าของชุมชน
 - ตลาดออนไลน์ (อยู่ในระหว่างการพัฒนาโดยคนรุ่นใหม่ของชุมชน)

ผลลัพธ์ที่เกิดขึ้น

1. เกิดเครือข่าย 5 ชุมชนในการที่ร่วมคิด ร่วมทำกิจกรรมฝึกทักษะอาชีพในระยะต่อไป
2. เกิดอาชีพแก่กลุ่มเป้าหมายในโครงการ (กำลังอยู่ในระหว่างการพัฒนาฝีมือให้มีความชำนาญและผลิตชิ้นงานที่มีคุณภาพ)
3. เกิด ‘ตลาด 5 แห่ง’ เป็นแหล่งกระจายสินค้าของชุมชน
4. เกิดตลาดการเรียนรู้เพิ่มมาจากตลาดออนไลน์



ผลผลิตจากโครงการ: ผลิตภัณฑ์จักสาน ผ้าทอ และตลาดชุมชน ผลิตภัณฑ์จากไม้ไผ่ และผลิตภัณฑ์ผ้าทอ

ติดต่อ: 081-952-2179

Facebook page: ตลาดอ่าข่า Akha Market



📺 รูปแบบการทำงาน



1. เรียนรู้เรื่องการตัดเย็บผ้าขั้นพื้นฐาน เช่น การสร้างแบบ การเย็บ และการออกแบบเสื้อผ้า รวมไปถึงการผสมผสานระหว่างผ้าและลวดลายของ 2 ชาติดั้งเดิม (ม้งและสตรีลาว) จนกลายเป็นผืนผ้าที่เป็นเอกลักษณ์ของคนภูเขา
2. เรียนรู้การตลาดออนไลน์ เช่น การสร้างเพจ การถ่ายรูป การสร้างเรื่องราวในการแนะนำสินค้า และ Facebook Live ขายสินค้า เป็นต้น

โครงการพัฒนาอาชีพการผลิตผ้าของสตรีภูเขา จังหวัดพะเยา

ศูนย์การศึกษาครอบครัวและการศึกษาตามอัธยาศัย
อำเภอภูซาง จังหวัดพะเยา (กศน.ภูซาง)
ผู้รับผิดชอบโครงการ : เหมือนฝัน ยองเพชร

💡 แนวคิดโครงการ

พื้นที่อำเภอภูซางเป็นแหล่งผลิต “ผ้าทอ” ที่ขึ้นชื่อของจังหวัดพะเยา แต่สินค้าส่วนใหญ่ผลิตและขายกันภายในจังหวัดเท่านั้น ยังขาดโอกาสในการพัฒนาและยกระดับผลิตภัณฑ์ของชุมชนให้เป็นที่รู้จักในวงกว้าง กศน.ภูซาง จึงต้องการฝึกทักษะอาชีพให้กับคนในชุมชนภูซางเพื่อยกระดับผลิตภัณฑ์ผ้าทอภูซางให้มีคุณภาพและเป็นที่รู้จักมากยิ่งขึ้น

👥 กลุ่มเป้าหมาย

กลุ่มสตรีชุมชนบ้านฮวก บ้านใหม่รุ่งทวี และบ้านคอดยาว (ชาวม้ง) โดยกลุ่มเป้าหมายส่วนใหญ่เป็นแม่บ้าน ทำงานรับจ้าง รวม 50 คน

📈 ผลลัพธ์ที่เกิดขึ้น

1. เกิดกลไกการทำงานเพื่อพัฒนาทักษะและยกระดับผ้าทอภูซาง โดย กศน.ภูซาง สนับสนุนงบประมาณ ความรู้ด้านการทอผ้า และความรู้ด้านตลาดออนไลน์ **อำเภอ (โดยนายอำเภอภูซาง)** ให้นโยบายข้าราชการในสังกัดใส่ผ้าทอพื้นเมืองของอำเภอ เอื้อเฟื้อสถานที่ฝึกอบรม สนับสนุนเจ้าหน้าที่หากหน่วยงานรับผิดชอบร้องขอ **ประชาชนและผู้รู้ชุมชน** สนับสนุนความรู้โดยเข้ามาเป็นทีมฝึกทักษะการทอผ้าให้กับกลุ่มเป้าหมาย
2. เกิดช่องทางการตลาดออนไลน์ เช่น ชาวบ้านสามารถขายเสื้อผ้าผ่าน Facebook ได้ในช่วงสถานการณ์การแพร่ระบาดจากเชื้อไวรัสโคโรนา 2019 โดยเฉพาะกลุ่มชาวบ้านคอดยาวสามารถทำรายได้จากการ Live ขายสินค้าสูงถึง 3,000 บาทต่อครั้ง



ผลผลิตจากโครงการ: ผ้าทอภูซาง
ติดต่อ: เหมือนฝัน ยองเพชร 097-924-2728
Facebook page: Hmong Cross stitc



โครงการพัฒนาอาชีพน้ำดื่มสมุนไพร โคมไฟไล่ยุง และเทียนหอมไล่ยุง สำหรับนักศึกษาสังกัดศูนย์การศึกษานอกระบบและการศึกษาตามอัธยาศัย ตำบลแม่กา อำเภอเมือง จังหวัดพะเยา

มหาวิทยาลัยพะเยา
ผู้รับผิดชอบโครงการ: ลำไย สีหามาตย์

แนวคิดโครงการ

ความรู้จากการทำงานวิจัยด้านสมุนไพรร่วมกับประสบการณ์ด้านการฝึกอบรมอาชีพพระยะสันให้กับกลุ่มเด็กในโรงเรียนสามารถสร้างอาชีพสร้างรายได้ระหว่างเรียนได้ มหาวิทยาลัยพะเยาจึงคิดต่อยอดการทำงานชักชวนกลุ่มผู้สูงอายุใน “มหาวิทยาลัยผู้สูงอายุ” ที่ตั้งอยู่ภายในวัดแม่กาโทกหาวก อำเภอเมือง จังหวัดพะเยา ฝึกทักษะอาชีพน้ำดื่มสมุนไพร โคมไฟไล่ยุง และเทียนหอมไล่ยุง เพื่อให้มีรายได้เลี้ยงดูตัวเอง

กลุ่มเป้าหมาย

1. แรงงานนอกระบบ เกษตรกรรม ผู้ว่างงาน
2. ผู้สูงอายุในมหาวิทยาลัยผู้สูงอายุ จำนวน 75 คน ที่ต้องการสร้างรายได้และหาอาชีพเสริม

รูปแบบการทำงาน



1. แบ่งกลุ่มผู้สูงอายุออกเป็น 3 กลุ่ม ฝึกทักษะอาชีพตามกลุ่มที่แยกไว้ โดยมีวิทยากรจากมหาวิทยาลัยพะเยา รวมถึงปราชญ์ชาวบ้านด้านสมุนไพรเป็นผู้ให้ความรู้
2. ทดลองขายน้ำสมุนไพรให้แก่กลุ่มนักเรียน มีการนำน้ำสมุนไพรให้กลุ่มลูกค้าทดลองชิมเพื่อหาข้อเสนอแนะมาปรับปรุงรสชาติ จนได้สูตรน้ำสมุนไพรที่ตรงกับความต้องการของผู้บริโภค

ผลลัพธ์ที่เกิดขึ้น

1. เกิดอาชีพใหม่ให้กลุ่มผู้สูงอายุคือ การทำน้ำสมุนไพรจำหน่ายให้กับผู้สูงอายุที่มาเรียนในมหาวิทยาลัยผู้สูงอายุทุกวันอาทิตย์
2. กลุ่มเป้าหมายมีรายได้จากขายน้ำสมุนไพร 3,000 บาทต่อเดือน



ผลผลิตจากโครงการ: น้ำสมุนไพร โคมไฟไล่ยุง และเทียนหอมไล่ยุง
ติดต่อ: ลำไย สีหามาตย์ 094-289-7854



โครงการพัฒนาทักษะในการสร้างงาน บนฐานของนิเวศน์ลุ่มน้ำแม่ทา

วิสาหกิจชุมชนแม่ทา SE (กิจการเพื่อสังคมแม่ทา) จังหวัดลำพูน
ผู้รับผิดชอบโครงการ: พศติพร จินา

แนวคิดโครงการ

จากกระแสการเปลี่ยนแปลงของโลกทั้งด้านเศรษฐกิจและสภาพภูมิอากาศส่งผลกระทบต่อรายได้และอาชีพของคนในชุมชนที่จำเป็นต้องพึ่งพิงสภาพแวดล้อมเหล่านี้ ทำให้เครือข่ายวิสาหกิจแม่ทา SE (กิจการเพื่อสังคมแม่ทา) เกิดแนวคิดที่จะสร้างอาชีพที่ผูกกับฐานทรัพยากรและฐานวัฒนธรรมของชุมชน เพื่อสร้างศักยภาพการดูแลตนเองด้านเศรษฐกิจให้มากขึ้น ควบคู่ไปกับการอนุรักษ์ทรัพยากร และภูมิปัญญาท้องถิ่นให้กับคนรุ่นต่อไป

กลุ่มเป้าหมาย

ประชากรที่อยู่ในพื้นที่เครือข่ายวิสาหกิจชุมชนแม่ทา SE ลุ่มน้ำแม่ทาดอนกลางและตอนปลาย 5 ตำบล คือ ตำบลทาสบเสา ตำบลทาทุ่งหลวงตำบลทาภาค ตำบลทาขุมเงิน และตำบลบ้านเรือนอำเภอป่าซาง จังหวัดลำพูน จำนวน 56 คน ประกอบด้วยกลุ่มแรงงานนอกระบบ กลุ่มผู้สูงอายุและกลุ่มวิสาหกิจชุมชน โดยใช้ภูมิปัญญาและวิถีชีวิตในท้องถิ่น เช่น ไม้กวาด การปลูกพืชผัก การทอผ้า และการทำน้ำพริก เป็นต้น

รูปแบบการทำงาน



1. การพัฒนาศักยภาพขั้นต้น คือการสร้าง ความเข้าใจเกี่ยวกับโครงการและกลุ่มเป้าหมาย เพื่อสร้างเป้าหมายสำหรับการฝึกอบรม
2. การพัฒนาศักยภาพขั้นกลาง คือการพัฒนา ทักษะอาชีพด้วยการเรียนรู้จากครูภูมิปัญญา
3. การพัฒนาศักยภาพขั้นปลาย คือการฝึกอบรม เรื่องการตลาด พร้อมทั้งปฏิบัติจริงจากการทดลอง ขาย นอกจากนี้ยังมีเวทีสรุปบทเรียน และนำเสนอ โครงการเพื่อแลกเปลี่ยนกันภายในกลุ่มเป้าหมาย

ผลลัพธ์ที่เกิดขึ้น

1. เกิดการพึ่งพาระหว่างกันภายในกลุ่มกลุ่มเป้าหมายที่มีความแตกต่างระหว่างวัย ซึ่งช่วย สร้างความสัมพันธ์อันดีแก่คนในชุมชน
2. เกิดการพัฒนาคนในชุมชนอย่างยั่งยืนผ่าน การเปิดโอกาสให้คนในชุมชนถ่ายทอดความรู้ กับคนอื่น ๆ จากการเป็นวิทยากร
3. เกิดการสร้างอาชีพและรายได้โดยพึ่งพาทรัพยากร ที่อยู่ในท้องถิ่น โดยไม่จำเป็นต้องออกไปทำงาน ภายนอกชุมชน มีส่วนทำให้เกิดการพัฒนาใน ชุมชนและมีเงินเหลือมากขึ้น



ผลผลิตจากโครงการ: ผ้าทอ ไม้กวาด น้ำพริก พืชผลทางการเกษตร
ติดต่อ: พศติพร จินา 081-530-8735



โครงการพัฒนากษะอาชีพ การเป็นผู้ประกอบการยุคใหม่ ของผู้ต้องขังทัณฑสถานบำบัด พิเศษ ลำปาง

มหาวิทยาลัยราชภัฏลำปาง
ผู้รับผิดชอบโครงการ: ดร.สุนันท์ทิพย์ สุภาจันทร์

แนวคิดโครงการ

ปัญหาของการฝึกวิชาชีพในทัณฑสถาน พบว่าผู้ต้องโทษที่พ้นโทษส่วนใหญ่ไม่สามารถนำทักษะที่ได้รับไปประกอบอาชีพได้ เนื่องจากไม่มีความมั่นใจในการประกอบอาชีพอิสระ รวมถึงกระบวนการฝึกอาชีพในทัณฑสถานยังไม่สอดคล้องกับความต้องการของตลาด เป็นสาเหตุหนึ่งที่ทำให้เกิดการกระทำผิดซ้ำของผู้ต้องโทษ มหาวิทยาลัยราชภัฏลำปางจึงเกิดแนวคิดที่จะพัฒนาอาชีพให้ผู้ต้องโทษเป็นผู้ประกอบการยุคใหม่ที่เติบโตและยั่งยืนหลังพ้นโทษ

กลุ่มเป้าหมาย

ผู้ต้องโทษชายในทัณฑสถานบำบัดพิเศษ ลำปาง จำนวน 100 คน ประกอบด้วย 2 กลุ่ม คือ ผู้ต้องโทษในเรือนจำ จำนวน 70 คน และผู้ต้องโทษเตรียมความพร้อมก่อนปล่อย จำนวน 30 คน เรียนรู้กระบวนการพัฒนากษะอาชีพและขั้นตอนการเป็นผู้ประกอบการผ่านการผลิต เช่นการปลูกกล้วยหอม หนุทอด กุ้งเผา การทำน้ำหมักจุลินทรีย์ และเครื่องดื่มกาแฟ

รูปแบบการทำงาน



1. เรียนรู้เรื่องผู้ประกอบการยุคใหม่ โดยวิทยากรจากมหาวิทยาลัยราชภัฏลำปาง และอดีตผู้ต้องโทษที่เป็นผู้ประกอบการยุคใหม่ เพื่อสร้างแรงบันดาลใจให้แก่กลุ่มเป้าหมาย
2. ฝึกปฏิบัติทางด้านการตลาด เพื่อเรียนรู้ขั้นตอนการสร้างผลิตภัณฑ์ของตัวเองออกสู่ตลาด
3. ฝึกทักษะเรื่องช่องทางการจำหน่าย และการจำหน่ายแบบทางออนไลน์ เพื่อเพิ่มความรู้ด้านเทคโนโลยีสู่การเป็นผู้ประกอบการในอนาคต

ผลลัพธ์ที่เกิดขึ้น

1. ผู้ต้องโทษมีทักษะอาชีพด้านการปลูกกล้วยหอมทอง หนุทอด กุ้งเผา การทำน้ำหมักจุลินทรีย์ และเครื่องดื่มกาแฟ
2. ผู้ต้องโทษเกิดความมั่นใจและภาคภูมิใจในตัวเองมากขึ้น ซึ่งเป็นภูมิคุ้มกันไม่ให้กลับไปกระทำผิดซ้ำ
3. เกิดบรรยากาศที่ดีในการเรียนรู้ จากการเปิดโอกาสให้กลุ่มเป้าหมายมีส่วนร่วมแสดงความคิดเห็นระหว่างฝึกอบรม ซึ่งแตกต่างจากการฝึกอบรมรูปแบบเดิม
4. เกิดองค์ความรู้จากการฝึกอบรมและนำไปประยุกต์ใช้กับการทำงานของตนเอง



ผลผลิตจากโครงการ: กล้วยหอมทอง และเครื่องดื่มกาแฟ
ติดต่อ: ดร.สุนันท์ทิพย์ สุภาจันทร์ 089-954-6359



โครงการพัฒนาแผนประกอบการ รูปแบบการทำงาน ชีวิต-ประกอบการอาชีพของ ผู้ต้องขังเรือนจำกลางลำปาง จังหวัดลำปาง

มหาวิทยาลัยธรรมศาสตร์ ศูนย์ลำปาง
ผู้รับผิดชอบโครงการ : ปุณิกา อภิรักษ์ไกรศรี

แนวคิดโครงการ

มหาวิทยาลัยธรรมศาสตร์ ศูนย์ลำปาง พบว่าปัจจัยสำคัญที่ทำให้ผู้ต้องโทษไม่สามารถเริ่มต้นชีวิตใหม่ได้เมื่อพ้นโทษ คือ ขาดทักษะการวางแผนชีวิตโดยเฉพาะเรื่องแผนการดำเนินงานด้านการประกอบการอาชีพ จึงต้องการพัฒนาและเสริมสร้างทักษะด้านการวางแผนชีวิต และการประกอบอาชีพเพื่อนำไปสู่การสร้างชีวิตที่มั่นคงก่อนและหลังได้รับการปล่อยตัว

กลุ่มเป้าหมาย

- กลุ่มผู้ต้องโทษหญิงและชายที่เข้าโปรแกรมเตรียมความพร้อมก่อนปล่อยตัวของเรือนจำกลางลำปาง
- กลุ่มครอบครัวของผู้ต้องโทษที่เข้าร่วมการอบรมหลักสูตรอย่างน้อย 2 ครอบครัวย
- กลุ่มผู้สร้างการเรียนรู้ คือ ทีมสหวิชาชีพ ซึ่งมีทั้งนักสังคมสงเคราะห์ นักจิตวิทยา ผู้คุมประพฤติ นักทัณฑปฏิบัติ ผู้ฝึกอาชีพ ผู้เชี่ยวชาญตามหลักสูตร
- จำนวน 50 คน

1. กำหนดเป้าหมายร่วมกับระหว่างกลุ่มเป้าหมายและผู้รับการอบรม
2. ให้ความรู้โดยเฉพาะกระบวนการฝึกทักษะการวางแผนการประกอบการอาชีพ เช่น การกำหนดเป้าหมาย การทำแผนปฏิบัติการ การวิเคราะห์ผู้เกี่ยวข้อง และปัจจัยที่จะนำไปสู่ความสำเร็จด้านอาชีพ การค้นหาคุณค่าในตัวเอง และต้นทุนทางสังคมเพื่อนำศักยภาพของตัวเองออกมาใช้และต่อยอดประกอบอาชีพที่มั่นคงได้ในสังคม

ผลลัพธ์ที่เกิดขึ้น

หลักสูตรและโปรแกรมสำหรับการฝึกปฏิบัติการวางแผนชีวิต-แผนประกอบการอาชีพให้แก่ผู้ต้องโทษ

ผลผลิตจากโครงการ: หลักสูตรและโปรแกรมสำหรับการฝึกปฏิบัติการวางแผนชีวิต-แผนประกอบการอาชีพให้แก่ผู้ต้องโทษ
ติดต่อ: ปุณิกา อภิรักษ์ไกรศรี 084-515-6919



โครงการพัฒนาทักษะฝีมือ แรงงานที่ขาดแคลนทุนทรัพย์ และด้อยโอกาส โดยใช้ภูมิปัญญาท้องถิ่น จังหวัดตาก

วิทยาลัยชุมชนตาก
ผู้รับผิดชอบโครงการ: รัตนา เจริญศรี

แนวคิดโครงการ

วิทยาลัยชุมชนตากมีหน้าที่ให้ความรู้แก่ผู้ที่สนใจประกอบอาชีพต่าง ๆ โดยมีภาคีเครือข่ายหนุนเสริมองค์ความรู้ให้กับผู้ที่สนใจ ซึ่งได้รับการยอมรับจากผู้ประกอบการในจังหวัด ประกอบกับบริบทพื้นที่จังหวัดตากที่อยู่ติดชายแดนจึงมีผู้ขาดแคลนทุนทรัพย์และด้อยโอกาสเป็นจำนวนมาก วิทยาลัยชุมชนตากจึงเกิดแนวคิดที่จะสร้างโอกาสให้กลุ่มคนเหล่านี้ได้มีทักษะอาชีพเพิ่มขึ้น ใน 3 อาชีพ คือ ช่างเชื่อมโลหะ หมอนวดเพื่อสุขภาพ และการแปรรูปผลิตภัณฑ์ผ้าปักเย็บเย็บ ทั้งนี้เพื่อยกระดับสินค้าให้ดียิ่งขึ้น และผลิตแรงงานมีฝีมือเข้าสู่ตลาด

กลุ่มเป้าหมาย

ผู้ว่างงาน ผู้มีรายได้น้อย คนพิการ ผู้สูงอายุ จำนวน 100 คน

รูปแบบการทำงาน



- พัฒนาหลักสูตร 3 หลักสูตร คือ
 - หลักสูตรช่างเชื่อมโลหะ 150 ชั่วโมง
 - หลักสูตรการนวดไทยเพื่อสุขภาพ 150 ชั่วโมง ประกอบด้วยภาคทฤษฎี และภาคปฏิบัติ
 - หลักสูตรการแปรรูปผลิตภัณฑ์ผ้าปักเย็บเย็บฝีกสอนเรื่องการแปรรูปผลิตภัณฑ์ให้เกิดมูลค่าเพิ่มโดยให้สมาชิกแต่ละคนนำผ้าทอของตัวเองมาต่อยอดเป็นผลิตภัณฑ์ เช่น กระเป๋า หรือของใช้อื่น ๆ ที่ผลิตด้วยมือ รวมใช้เวลาตลอดหลักสูตร 75 ชั่วโมง
- เรียนรู้บัญชีรายรับรายจ่าย
- ฝึกทักษะการเป็นผู้ประกอบการในบริบทของแต่ละอาชีพ

ผลลัพธ์ที่เกิดขึ้น

- กลุ่มเป้าหมายหลักสูตรนวดเพื่อสุขภาพทั้ง 20 คน ผ่านการวัดระดับและได้ใบรับรอง
- กลุ่มเป้าหมายมีรายได้เพิ่มขึ้น เช่น กลุ่มนวดไทยมีรายได้เพิ่มขึ้นประมาณ 5,000-8,000 บาทต่อเดือน และบางรายสามารถนำไปรับรองไปประกอบอาชีพนวดที่ต่างประเทศได้
- เกิดผลิตภัณฑ์จากผ้าปักเย็บเย็บเย็บที่หลากหลาย เช่น กระเป๋าผ้าปักเย็บเย็บเย็บ, กระเป๋าสตางค์



ผลผลิตจากโครงการ: หมอนวดที่ผ่านการรับรอง 20 คน, ผลิตภัณฑ์ผ้าปักเย็บเย็บเย็บ เช่น กระเป๋าสตางค์ ผ้าปูโต๊ะ กระเป๋าผ้า
ติดต่อ: พฤติพร จินา 081-530-8735
Facebook page: ศูนย์ O-TOP กลองคี



โครงการพัฒนากิจกรรมอาชีพ แรงงานนอกระบบ โดยบูรณาการองค์ความรู้ ผ้าทอพื้นเมืองอุทัยธานี

วิทยาลัยชุมชนอุทัยธานี
ผู้รับผิดชอบโครงการ: ปณิสนันชา สุขสำราญ

แนวคิดโครงการ

ด้วยวิถีชีวิตของชาวบ้านที่ทอผ้ากันมายาวนาน ทำให้จังหวัดอุทัยธานี ถูกยกให้เป็นเมืองแห่ง ‘ราชินีผ้าทอ’ วิทยาลัยชุมชนอุทัยธานีจึงได้นำฐานทุนชุมชนมาใช้ต่อยอดเพื่อพัฒนากิจกรรมอาชีพให้คนในชุมชน ตำบลลานสักดี และตำบลบ้านไร่ มีอาชีพ มีรายได้ สืบสานคุณค่า และอัตลักษณ์ของผ้าทอเมืองอุทัยให้คงอยู่ต่อไป

กลุ่มเป้าหมาย

ผู้ว่างงาน ผู้สูงอายุ ผู้มีรายได้น้อย จำนวน 150 คน ในตำบลลานสักดี และตำบลบ้านไร่

รูปแบบการทำงาน



1. การย้อมสีผ้าจากธรรมชาติที่เป็นมิตรกับผู้บริโภค เพื่อเพิ่มคุณค่าและราคาของผ้าทอให้สูงขึ้น
2. การสร้างความคิดสร้างสรรค์ และต่อยอดผลิตภัณฑ์ ผ่านการออกแบบลายผ้าใหม่ ๆ โดยกลุ่มเป้าหมายจะได้ฝึกการออกแบบลายผ้าผ่านเลโก้และการระบายสีลงกระดาษ เพื่อจำลองการสร้างลวดลายให้แม่นยำมากขึ้น
3. การตลาดออนไลน์ การเปิด Facebook page การถ่ายภาพสินค้า การเล่าเรื่องราวเพื่อสร้างความน่าสนใจ

ผลลัพธ์ที่เกิดขึ้น

1. กลุ่มเป้าหมายสามารถย้อมสีธรรมชาติ ออกแบบลวดลาย และทอผ้าได้
2. กลุ่มเป้าหมายสามารถมีรายได้จากการทอผ้าเพิ่มขึ้น 3,000 - 4,000 บาทต่อเดือน



ผลผลิตจากโครงการ: ผลิตภัณฑ์ผ้าทอจาก
อุทัยธานี

ติดต่อ: 087-199-1128

Facebook page: สุขเสถียร ทอสีธรรมชาติ,
ผ้าทอบ่อร้อย, Bansridetshop, แป้งทอขึ้นจก



โครงการต่อยอดชะลอมเป็น บรรจุภัณฑ์ของผลิตภัณฑ์ชุมชน คลองบางประมง จังหวัดนครสวรรค์

มหาวิทยาลัยมหิดล วิทยาเขตนครสวรรค์
ผู้รับผิดชอบโครงการ: กิตติคุณ หมูพยัคฆ์

แนวคิดโครงการ

พื้นที่คลองบางประมง อำเภอเมือง จังหวัดนครสวรรค์ มีองค์ความรู้เกี่ยวกับสานชะลอมที่ในอดีตเคยได้รับความนิยมอย่างมาก แต่ปัจจุบันกลับหาได้ยาก ประกอบกับในพื้นที่มีไผ่สีสุกที่เหมาะสมแก่การนำไปใช้งานจักสาน มหาวิทยาลัยมหิดล วิทยาเขตนครสวรรค์ จึงได้ริเริ่มและต่อยอดองค์ความรู้ที่มีอยู่ในชุมชน ผ่านกลุ่มเป้าหมายซึ่งส่วนใหญ่เป็นผู้สูงอายุที่ว่างงาน และผู้มีรายได้น้อยให้มีรายได้เพิ่มขึ้น และสืบสานการทำชะลอมให้คงอยู่คู่ชุมชน

กลุ่มเป้าหมาย

ผู้สูงอายุ ผู้ว่างงาน และผู้มีรายได้น้อย ตำบลบางประมง ตำบลบางมะฝ่อ อำเภอโกรกพระ จังหวัดนครสวรรค์ จำนวน 60 คน

รูปแบบการทำงาน



1. เรียนรู้พื้นฐานการจักสานชะลอม เช่น การสาน การจักตอก และการขึ้นรูป เป็นต้น
2. ฝึกทักษะแปรรูปชะลอมเป็นรูปแบบใหม่ ๆ และการทำผลิตภัณฑ์ชนิดอื่น เช่น กระดัง, กระจาด และตะกร้า
3. การคำนวณต้นทุน และการทำตลาดออนไลน์

ผลลัพธ์ที่เกิดขึ้น

1. กลุ่มเป้าหมายมีรายได้จากการทำชะลอม, กระดัง และตะกร้าประมาณ 1,000-2,000 บาทต่อเดือน
2. ผู้สูงอายุเห็นคุณค่าของตนเอง จากการได้เรียนรู้และนำความรู้มาสร้างเป็นผลิตภัณฑ์
3. การแลกเปลี่ยนเรียนรู้ระหว่างคนในพื้นที่ ทำให้ความสัมพันธ์ในชุมชนดีขึ้น



ผลผลิตจากโครงการ: ชะลอมขนาดมาตรฐาน, กระดัง, กระจาด, ตะกร้าจากไผ่สีสุก และหวาย

ติดต่อ: กิตติคุณ หมูพยัคฆ์ 089-851-2939

Facebook page: ลอมชอม



รูปแบบการทำงาน

1. ฝึกทักษะการนวดตามหลักสูตรการนวดเพื่อสุขภาพ ซึ่งได้รับการรับรองหลักสูตรจากสาธารณสุขจังหวัดพิจิตรประกอบด้วย การนวดเชลยศักดิ์, การนวดราชสำนัก, การจับเส้น, การตัดตุน, การทำยาสมุนไพร, การตรวจร่างกาย-ชีพจรวัด และเรื่องกฎหมาย จรรยาบรรณของหมอนวดรวม 150 ชั่วโมง และทดลองนวดจริงกับบุคคลทั่วไป 30 คน
2. การทำบัญชีครัวเรือน การตลาด และการพัฒนาเป็นผู้ประกอบการร้านนวด เพื่อให้กลุ่มเป้าหมายสามารถต่อยอดอาชีพตัวเองได้อย่างมั่นคง

โครงการพัฒนาทักษะอาชีพ นวดแผนไทยของแรงงาน สูงอายุและผู้ด้อยโอกาส

วิทยาลัยชุมชนพิจิตร

ผู้รับผิดชอบโครงการ: มนต์รี พันธุ์กลีกร



แนวคิดโครงการ

จังหวัดพิจิตร มีประชากรผู้สูงอายุเป็นจำนวนมาก คิดเป็นสัดส่วน 19 เปอร์เซ็นต์ของประชากรทั้งหมดในจังหวัด ซึ่งผู้สูงอายุบางส่วนมีความรู้เรื่องการนวดแบบเชลยศักดิ์เป็นทุนเดิม ผ่านการถ่ายทอดจากรุ่นสู่รุ่น แต่เป็นความรู้ที่ไม่ได้รับการรับรอง และยังไม่เพียงพอต่อความต้องการ วิทยาลัยชุมชนพิจิตรจึงได้นำทุนความรู้เรื่องการนวดแผนไทยมายกระดับผ่านการออกแบบหลักสูตรการนวดเพื่อสุขภาพ เพื่อให้ชาวบ้านที่เป็นผู้สูงอายุ และผู้มีรายได้น้อย มีรายได้เพิ่มขึ้น และสามารถประกอบอาชีพนวดแผนไทยได้อย่างถูกต้องตามกฎหมาย



กลุ่มเป้าหมาย

ผู้ว่างงาน ผู้มีรายได้น้อย และผู้สูงอายุ 60 คน โดยในรายชื่อผู้สูงอายุนั้นต้องเป็นผู้ที่มีความรู้พื้นฐานเรื่องการนวดมาก่อน ซึ่งกลุ่มเป้าหมายส่วนใหญ่เป็นเกษตรกรที่ปลูกข้าว มะนาว มีรายได้ไม่แน่นอน บางรายถูกเลิกจ้าง จากสถานการณ์การแพร่ระบาดโรคติดเชื้อไวรัสโคโรนา 2019 โดยกลุ่มเป้าหมายทั้งหมดเป็นผู้ที่แสดงความต้องการเรียนรู้ทักษะการนวดเพื่อสุขภาพจากการเก็บแบบสอบถามของวิทยาลัยชุมชนพิจิตร



ผลลัพธ์ที่เกิดขึ้น

1. กลุ่มเป้าหมายได้รับใบรับรองจากสาธารณสุขจังหวัด
2. กลุ่มเป้าหมายสามารถประกอบอาชีพหมอนวด โดยมีรายได้จากการนวด 200 บาทต่อชั่วโมง หรือประมาณ 10,000-13,000 บาทต่อเดือน
3. เกิดการรวมกลุ่มนวดย่อย ๆ ตามวัดและในชุมชน โดยในอนาคตวางแผนจะรวบรวมข้อมูลกลุ่มหมอนวดทั้งหมดไว้คอยบริการลูกค้า
4. เกิดศูนย์ถ่ายทอดความรู้อาชีพหมอนวดเพื่อสุขภาพแก่ผู้ที่สนใจ
5. วิทยาลัยชุมชนพิจิตรต่อยอดองค์ความรู้จากโครงการนำมาบรรจุเป็นหลักสูตรแพทย์แผนไทยของวิทยาลัย ซึ่งจะเริ่มต้นในปีการศึกษา 2564 เป็นต้นไป



ผลผลิตจากโครงการ: หมอนวดแผนไทย

จำนวน 60 คน

ติดต่อ: มนต์รี พันธุ์กลีกร 081-461-0129



โครงการเสริมศักยภาพอาชีพ คนพิการระดับตำบล จังหวัดเลย

มูลนิธินวัตกรรมทางสังคม กรุงเทพฯ
(Social Innovation Foundation)
ผู้รับผิดชอบโครงการ: ภัทญารัตน์ เทพบุญ

แนวคิดโครงการ

มูลนิธินวัตกรรมทางสังคม เป็นองค์กรที่ทำหน้าที่เชื่อมประสานระหว่างคนพิการ บริษัท ภาครัฐ และเครือข่ายในพื้นที่ทั่วประเทศ เพื่อทำให้เกิดการจ้างงานระหว่างผู้พิการและนายจ้าง แต่ยังไม่ได้มีการส่งเสริมเรื่องการพัฒนาทักษะอาชีพให้กับคนพิการ จึงเกิดแนวคิดที่จะพัฒนาศักยภาพด้านคน ด้านความเข้มแข็งในกลุ่มผู้ด้อยโอกาส และด้านอาชีพ เพื่อให้คนพิการสามารถสร้างรายได้เลี้ยงตนเองอย่างมีศักดิ์ศรีและมีคุณค่าต่อสังคม

กลุ่มเป้าหมาย

แรงงานนอกระบบ คนพิการ จำนวน 60 คน ใน 8 ตำบล ประกอบด้วย ตำบลกกตู ตำบลท่าสวรรค์ ตำบลท่าสะอาด ตำบลผาน้อย ตำบลผาบึง ตำบลห้วยสีเสียด ตำบลหนองผือ และตำบลหาดทรายขาว จังหวัดเลย

รูปแบบการทำงาน

1. การประเมินขีดความสามารถในการประกอบอาชีพของตนเอง กลุ่มเป้าหมายวิเคราะห์ความต้องการของตนเอง พร้อมทั้งเรียนรู้เรื่องการประกอบอาชีพในด้านต่าง ๆ ที่แต่ละคนสนใจ เช่น การปลูกพืช หรือการเลี้ยงสัตว์ พร้อมทั้งพาไปแลกเปลี่ยนเรียนรู้จากคนที่ประสบความสำเร็จในการทำอาชีพเพื่อสร้างแรงบันดาลใจ
2. จัดกระบวนการเสริมทักษะอาชีพคนพิการด้วยความเข้าใจข้อจำกัด และความแตกต่างของแต่ละคน
3. การทำงานชุดเพื่อวางแผนการใช้จ่าย เพื่อสร้างเป้าหมายและกำหนดแผนพัฒนาอาชีพให้มีรายได้ต่อเนื่องผ่านการจัดทำบัญชีรายรับ-รายจ่าย การบริหารจัดการต้นทุน-กำไร ฯลฯ

ผลลัพธ์ที่เกิดขึ้น

1. นำทักษะจากการฝึกอบรมไปประยุกต์ใช้ที่บ้าน เพื่อลดรายจ่าย บางคนจำหน่ายสินค้าในร้านค้าชุมชนเพื่อสร้างรายได้เสริม และส่วนหนึ่งสามารถต่อยอดอาชีพเดิมที่ทำอยู่แล้วให้ดีขึ้น
2. คนพิการเกิดความสุขและความภาคภูมิใจที่สามารถสร้างรายได้เลี้ยงตนเอง และช่วยลดรายจ่ายได้
3. เกิดการมีส่วนร่วมกับชุมชน เพื่อนำไปสู่การพัฒนาในพื้นที่ รวมถึงเป็นต้นแบบการพัฒนาให้พื้นที่อื่น
4. เกิดการพัฒนาศักยภาพผู้พิการจากความรู้และสามารถถ่ายทอดแก่ผู้อื่นได้ผ่านการเป็นวิทยากรในการฝึกอบรม
5. ต้นแบบการพัฒนาทักษะอาชีพคนพิการ
6. เกิดตลาดชุมชน



ผลผลิตจากโครงการ: คนพิการในพื้นที่มีทักษะอาชีพการปลูกผัก เลี้ยงสัตว์สร้างอาชีพลดรายจ่ายในครัวเรือน

ติดต่อ: มูลนิธินวัตกรรมทางสังคม
061-629-2696



โครงการพัฒนาอาชีพ การฟื้นมะพร้าวน้ำหอม อำเภอบ้านแพ้ว จังหวัดสมุทรสาคร

วิทยาลัยชุมชนสมุทรสาคร
ผู้รับผิดชอบโครงการ: ชานนท์ ประชุมชื่น

แนวคิดโครงการ

อำเภอบ้านแพ้ว จังหวัดสมุทรสาคร เป็นพื้นที่ปลูกมะพร้าวน้ำหอม อันดับผู้ต้น ๆ ของประเทศ และด้วยความนิยมของมะพร้าวน้ำหอมที่เพิ่มสูงขึ้นทั้งในและต่างประเทศ วิทยาลัยชุมชนสมุทรสาครจึงต้องการพัฒนาทักษะอาชีพการฟื้นมะพร้าวของประชาชนในพื้นที่ เพื่อสร้างรายได้ให้แก่คนในชุมชนและเพื่อให้เกิดการรวมกลุ่มของแรงงานฟื้นมะพร้าวในอนาคต

กลุ่มเป้าหมาย

กลุ่มผู้ทำงาน แรงงานรับจ้างที่มีรายได้น้อยกว่า 6,500 บาทต่อเดือน กลุ่มผู้สูงอายุ และเยาวชนนอกระบบการศึกษา จำนวน 60 คน

รูปแบบการทำงาน



1. ภาคทฤษฎี เริ่มจากการพูดสร้างแรงบันดาลใจ เพื่อสร้างทัศนคติที่ดีต่ออาชีพฟื้นมะพร้าว เชิญวิทยากรและปราชญ์ชาวบ้านมาให้ความรู้เกี่ยวกับการหาแหล่งทรัพยากร การทำบัญชีครัวเรือน
2. ภาคปฏิบัติ วิทยากรและปราชญ์ชาวบ้าน ให้ความรู้วิธีการใช้อุปกรณ์ เรียนรู้ขั้นตอนการทำงานอย่างเข้มข้นเพื่อให้เกิดความชำนาญ ในการฟื้นมะพร้าวส่งเสริมการรวมกลุ่มอาชีพ ฟื้นมะพร้าวเพื่อรับจ้างทำงานในล้งมะพร้าว

ผลลัพธ์ที่เกิดขึ้น

1. กลุ่มเป้าหมายมีทักษะอาชีพฟื้นมะพร้าวเพิ่มขึ้น
2. เกิดการรวมกลุ่มของกลุ่มเป้าหมายนำไปสู่ การทำข้อตกลงร่วมกัน ระหว่างกลุ่มผู้ฟื้นมะพร้าวและล้งมะพร้าวที่ต้องการแรงงานที่มีฝีมือฟื้นมะพร้าว
3. เกิดการจ้างงานในชุมชน ไม่ต้องออกไปทำงานนอกพื้นที่ ส่งผลให้ความสัมพันธ์ของคนในครอบครัวดีขึ้น



ผลผลิตจากโครงการ: แรงงานมีฝีมือด้าน
การฟื้นมะพร้าว
ติดต่อ: ชานนท์ ประชุมชื่น 089-005-6076



โครงการฝึกอบรมทักษะการติดตั้งระบบไฟฟ้าให้กับผู้ต้องขังทัณฑสถานบำบัดพิเศษจังหวัดพระนครศรีอยุธยา

วิทยาลัยเทคนิคพระนครศรีอยุธยา
ผู้รับผิดชอบโครงการ: ประเสริฐ แสงโป

แนวคิดโครงการ

ปัจจุบันทัณฑสถานหรือเรือนจำส่วนใหญ่ให้ความสำคัญกับการเตรียมความพร้อมด้านอาชีพให้ผู้ต้องโทษก่อนพ้นโทษ ด้วยการฝึกอาชีพให้กับผู้ต้องโทษคล้ายกัน เช่น ช่างไม้ ช่างปูน ช่างเชื่อม รวมถึงช่างสีบหมู่ โดยร่วมมือกับสถาบันที่มีความรู้ด้านอาชีพในสาขาวิชาต่าง ๆ วิทยาลัยเทคนิคพระนครศรีอยุธยา เล็งเห็นว่าน่าจะมีการฝึกทักษะอาชีพอื่นเพิ่มขึ้น จึงใช้ทุนความรู้ เครื่องมือ วัสดุ อุปกรณ์ต่าง ๆ มาสร้างอาชีพช่างติดตั้งระบบไฟฟ้าให้ผู้ต้องโทษ เพื่อให้สามารถอยู่ในสังคมได้โดยไม่กระทำความผิดซ้ำหลังพ้นโทษ

กลุ่มเป้าหมาย

ผู้ต้องโทษที่มีอายุอยู่ระหว่าง 25-50 ปี ที่สนใจฝึกทักษะอาชีพ จำนวน 50 คน

รูปแบบการทำงาน



1. ออกแบบหลักสูตรการติดตั้งระบบไฟฟ้า
2. ให้ความรู้เกี่ยวกับระบบไฟฟ้า ความปลอดภัย การเลือกใช้อุปกรณ์
3. เรียนรู้ทฤษฎีการต่อวงจรไฟฟ้าในรูปแบบต่างๆ
4. ฝึกทักษะการเดินสายไฟฟ้าจากวงจรแบบง่าย ๆ ไปจนถึงวงจรที่มีความซับซ้อน
5. ทดสอบ เรียนรู้ระบบไฟฟ้าในการจัดงานอีเวนต์ต่าง ๆ ทั้งแสง เสียง โดยได้รับความร่วมมือจากผู้ประกอบการ
6. การวางแผนธุรกิจและทักษะการเป็นผู้ประกอบการ

ผลลัพธ์ที่เกิดขึ้น

1. ผู้ต้องโทษเห็นคุณค่าของตัวเอง มีทักษะความรู้เรื่องการติดตั้งระบบไฟฟ้า มีความรู้เรื่องเทคโนโลยีเพิ่มขึ้น
2. หลังจากได้รับการปล่อยตัว ผู้ประกอบการในจังหวัดที่เข้าไปเป็นวิทยากรยินดีรับเข้าทำงาน



ผลผลิตจากโครงการ: หลักสูตรการติดตั้งระบบไฟฟ้า, ช่างติดตั้งระบบไฟฟ้า
ติดต่อ: ประเสริฐ แสงโป 081-906-3684



โครงการพัฒนาคุณภาพชีวิต เกษตรกรไทยพอใจใน วิถีพอเพียง

สถานธรรมไท่ชีเวอเรียน

ผู้รับผิดชอบโครงการ: พาฝัน ไพรเกษตร



แนวคิดโครงการ

เกษตรกรในอำเภอบ่อพลอย และอำเภอหนองปรือ จังหวัดกาญจนบุรี ส่วนใหญ่มีรายได้น้อย ขาดอาชีพเสริม สถานธรรมไท่ชีเวอเรียนจึงต้องการยกระดับคุณภาพชีวิตของเกษตรกร ให้มีคุณภาพชีวิตที่ดีขึ้น โดยใช้ฐานทุนของชุมชนที่เชี่ยวชาญเรื่องการทำเกษตรกรรม ปรับเปลี่ยนให้เป็นการทำเกษตรอินทรีย์เพื่อลด ละ เลิก การใช้สารเคมี เพื่อลดรายจ่ายและสร้างรายได้เพิ่มด้วยการมีแปรรูปผลิตภัณฑ์จากพืช ผัก ผลไม้ที่มีอยู่ในชุมชน



กลุ่มเป้าหมาย

เกษตรกรผู้ปลูกมันสำปะหลัง และอ้อย จาก 3 ตำบลคือ ตำบลหนองกร่างตำบลหนองรี อำเภอบ่อพลอย และตำบลหนองปรือ อำเภอหนองปรือ ที่ประสบปัญหาราคาสินค้าผลผลิตตกต่ำ และการเปลี่ยนแปลงของภูมิอากาศ ส่งผลให้เกษตรกรมีรายได้น้อยลง รวมถึงผู้ว่างงาน ผู้สูงอายุที่ต้องการประกอบอาชีพเสริม จำนวน 50 คน



รูปแบบการทำงาน



1. ให้ความรู้ในการทำเกษตรอินทรีย์แบบครบวงจรตั้งแต่การเตรียมดิน การดูแลดิน การทำปุ๋ยหมัก และน้ำยาชีวภาพ
2. การแปรรูปผลิตภัณฑ์จากต้นทุนของชุมชน เช่น แชมพูและครีมนวดผมจากมะกรูด ชาจากสมุนไพรธรรมชาติ กลัวยทอดกรอบรสหวาน และเค็ม
3. การทำตลาดออนไลน์ผ่านแอปพลิเคชัน Line เนื่องจากกลุ่มเป้าหมายใช้กันอย่างแพร่หลาย ซึ่งจะช่วยให้ขยายฐานลูกค้าเพิ่มมากขึ้น โดยจะมี Facebook page ให้กลุ่มเป้าหมายฝากขายได้



ผลลัพธ์ที่เกิดขึ้น

1. เกิดวิสาหกิจชุมชนพอใจในวิถีพอเพียง
2. เกิดผลิตภัณฑ์จากโครงการ คือ แชมพูและครีมนวดผมจากมะกรูด ชาสมุนไพร และกลัวยทอดกรอบ ซึ่งเป็นผลผลิตจากเกษตรอินทรีย์ทั้งหมด
3. กลุ่มเป้าหมายมีรายได้เพิ่มขึ้นจากการทำผลิตภัณฑ์แปรรูปประมาณ 1,000-1,500 บาท/เดือน



ผลผลิตจากโครงการ: ผลิตภัณฑ์แปรรูปจากเกษตรอินทรีย์ อาทิ แชมพูสมุนไพร ชาสมุนไพร กลัวยทอดกรอบ สบู่ น้ำยาล้างจาน
ติดต่อ: พาฝัน ไพรเกษตร 084-708-1866
Facebook page: พอใจในวิถีพอเพียง

ภาคเหนือ 8 จังหวัด

- 1 เชียงราย 1 แพร่
- 8 เชียงใหม่ 2 แม่ฮ่องสอน
- 2 น่าน 1 ลำพูน
- 2 พะเยา 2 ลำปาง

ภาคตะวันตก 3 จังหวัด

- 1 ตาก
- 1 กาญจนบุรี
- 1 ราชบุรี

ภาคใต้ 11 จังหวัด

- 1 ชุมพร 1 ยะลา
- 1 ระนอง 2 นครศรีธรรมราช
- 2 สุราษฎร์ธานี 1 สงขลา
- 2 พังงา 2 ปัตตานี
- 1 ตรัง 4 นราธิวาส
- 4 สตูล

ภาคกลาง 7 จังหวัด

- 1 กรุงเทพมหานคร
- 2 นครปฐม
- 2 พระนครศรีอยุธยา
- 1 สมุทรสาคร



ข้อมูลหน่วยพัฒนาอาชีพที่เข้าร่วมโครงการพัฒนาระบบทดลอง การพัฒนาทักษะแรงงานที่ขาดแคลนทุนทรัพย์และด้อยโอกาส

ภาคตะวันออกเฉียงเหนือ 13 จังหวัด

- | | | |
|--------------|---------------|------------|
| 2 ขอนแก่น | 1 บึงกาฬ | 1 เลย |
| 1 ชัยภูมิ | 2 บุรีรัมย์ | 1 ศรีสะเกษ |
| 2 นครพนม | 1 มุกดาหาร | 2 สกลนคร |
| 3 นครราชสีมา | 2 ยโสธร | 3 สุรินทร์ |
| | 2 อุบลราชธานี | |

ข้อมูลหน่วยพัฒนาอาชีพ
จำแนกตามภูมิภาค/จังหวัด



จำนวนหน่วยพัฒนาอาชีพ
ในแต่ละจังหวัดรวม 71 แห่ง

- | |
|-------------|
| 1 พิจิตร |
| 2 นครสวรรค์ |
| 1 อุทัยธานี |

รวม **40** จังหวัด
ครอบคลุมทั้ง 5 ภูมิภาค





ภาคตะวันออกเฉียงเหนือ



โครงการพัฒนาอาชีพ ผลิตภัณฑ์จากกกและผือ พื้นที่ชุ่มน้ำโลกกุดทิง

ศูนย์การศึกษาอนุระบบและการศึกษาตามอัธยาศัย
อำเภอเมืองบึงกาฬ จังหวัดบึงกาฬ
ผู้รับผิดชอบโครงการ: รัชมี อัดผา

แนวคิดโครงการ

“กกและผือ” เป็นทรัพยากรพื้นถิ่นของอำเภอบึงกาฬ จังหวัดบึงกาฬ กคน.บึงกาฬ จึงเกิดแนวคิดที่จะยกระดับผลิตภัณฑ์กกบึงกาฬที่มีรูปแบบเดิมให้เป็นผลิตภัณฑ์ที่มีความหลากหลายและมีรูปทรงสวยงาม ทันสมัย ควบคู่ไปกับการพัฒนาทักษะฝีมือให้คนในชุมชนสามารถผลิตผลิตภัณฑ์รูปแบบใหม่ ๆ เพื่อสร้างอาชีพ สร้างรายได้ให้คนในชุมชนมีคุณภาพชีวิตความเป็นอยู่ดีขึ้น

กลุ่มเป้าหมาย

เกษตรกรผู้ว่างงานตามฤดูกาล ในพื้นที่หมู่บ้านโพธิ์ทองและหมู่บ้านทองสาย จำนวน 54 คน ที่ประกอบอาชีพทำสวนยางพารา แต่ประสบปัญหาหาราคายางตกต่ำ ส่งผลให้มีรายได้ไม่เพียงพอต่อค่าใช้จ่าย

รูปแบบการฝึกอบรม



1. กำหนดเป้าหมายร่วมกัน ระหว่างหน่วยพัฒนาอาชีพ ครูภูมิปัญญา และกลุ่มเป้าหมาย เพื่อสร้างความเข้าใจให้ตรงกัน
2. พัฒนาทักษะงานฝีมือ ให้ได้มาตรฐานสวยงาม มีรูปแบบที่หลากหลาย
3. ให้ความรู้เรื่องหลักปรัชญาของเศรษฐกิจพอเพียง การบริหารการจัดการการเงิน บัญชีครัวเรือน บัญชีรายรับรายจ่าย

ผลลัพธ์ที่เกิดขึ้น

1. เกิดศูนย์การเรียนรู้ ก.กก บึงกาฬ ที่กลายเป็นแหล่งเรียนรู้ของจังหวัด เป็น ‘พื้นที่การเรียนรู้ร่วม’ ให้ทุกคนได้มาเรียนรู้ภูมิปัญญาการทอเสื่อกกและผือร่วมกัน
2. เกิดผลิตภัณฑ์จากกกและผือหลายรูปแบบ เช่น หมวก กระเป๋า กล่องทิชชู หมอนอิง เป็นต้น
3. เกิด Facebook Page ก.กก บึงกาฬ เป็นพื้นที่ในการซื้อขายสินค้า
4. มีการขายผลิตภัณฑ์ทาง LAZADA
5. กลุ่มเป้าหมายมีรายได้เพิ่มขึ้น 100-300 บาทต่อคน ต่อวัน
6. กระจายรายได้ให้ทั้งครอบครัว พ่อ แม่ ลูก ช่วยกันทำผลิตภัณฑ์ ส่งผลให้ความสัมพันธ์ในครอบครัวดีขึ้น
7. เกิดการสร้างอาชีพ และสร้างรายได้ให้กับคนในชุมชนใกล้เคียง โดยรับซื้อเสื่อกกและผือมาใช้ผลิตสินค้า



ผลผลิตจากโครงการ: ผลิตภัณฑ์จากกกและผือ
ติดต่อ: รัชมี อัดผา 083-378-9393
Facebook page: ศูนย์การเรียนรู้ ก.กก บึงกาฬ



🔄 รูปแบบการทำงาน



1. เปิดรับสมัครกลุ่มเป้าหมายที่สนใจเรื่องการนวด
2. จัดอบรมตามหลักสูตรการนวดแผนไทยที่ได้รับการรับรองจากหน่วยงาน โดยวิทยากรผู้เชี่ยวชาญด้านการนวดไทย
3. มีกระบวนการฝึกทักษะอาชีพนวดแผนไทยเพื่อสุขภาพตั้งแต่ 1) ชั้นพื้นฐาน 2) การบริหารจัดการ 3) การจัดตั้งสถานประกอบการ และ 4) การปรุงสมุนไพร เช่น ยาหม่อง ลูกประคบ

โครงการสร้างคนสร้างงานกับการนวดไทยเพื่อสุขภาพ

วิทยาลัยชุมชนมุกดาหาร
ผู้รับผิดชอบโครงการ: วัชรภรณ์ ชนะเคน

💡 แนวคิดโครงการ

ชมรมผู้สูงอายุ ภายใต้การรับผิดชอบขององค์การบริหารส่วนตำบลโชคชัยอำเภอโนนคำสร้อย จังหวัดมุกดาหาร เป็นสถานที่ที่ผู้สูงอายุในชุมชนนิยมมารวมตัวกันทำกิจกรรมด้านอาชีพและสุขภาพ โดยเฉพาะการปลูกพืชสมุนไพรส่งขายให้กับพ่อค้าที่มารับซื้อไปแปรรูป จากจุดเด่นดังกล่าววิทยาลัยชุมชนมุกดาหารจึงเห็นโอกาสในการต่อยอดอาชีพ โดยเฉพาะเรื่องการนวดแผนไทย เนื่องจากมีความพร้อมด้านบุคลากรและวิทยากร

👥 กลุ่มเป้าหมาย

กลุ่มผู้สูงอายุ และกลุ่มคนที่ขาดแคลนทุนทรัพย์และโอกาสในพื้นที่บ้านร่มเกล้า บ้านกกแดง และบ้านโชคชัยจำนวน 50 คน

📌 ผลลัพธ์ที่เกิดขึ้น

1. มีหมอนวดแผนไทยที่ผ่านการรับรองจากสำนักงานพัฒนาฝีมือแรงงาน จำนวน 25 คน
2. เกิดกลไกสนับสนุน ส่งเสริม และพัฒนาการนวดไทย ที่ประกอบไปด้วย วิทยาลัยชุมชนมุกดาหาร องค์การบริหารส่วนตำบล สาธารณสุขจังหวัด ชมรมผู้สูงอายุ สมาคมจิตราสุขภาพ และสำนักงานพัฒนาฝีมือแรงงาน
3. หมอนวดมีรายได้เพิ่มขึ้น หลายรายมีลูกค้าประจำ เกิดการสร้างรายได้ 4,000-5,000 บาทต่อเดือน



ผลผลิตจากโครงการ: หมอนวดไทยจำนวน 25 คน, กลไกสนับสนุนและพัฒนาการนวดไทย

ติดต่อ: วัชรภรณ์ ชนะเคน 096-094-9554



โครงการพัฒนาทักษะแรงงาน สู่การเป็นผู้ประกอบการเกษตร ข้าวรุ่นใหม่ในยุคดิจิทัล

มหาวิทยาลัยเกษตรศาสตร์
วิทยาเขตเฉลิมพระเกียรติ จังหวัดสกลนคร
ผู้รับผิดชอบโครงการ: พัดชา เศรษฐาภา

แนวคิดโครงการ

จังหวัดสกลนครเป็นแหล่งผลิตข้าวเหนียวอินทรีย์มากเป็นอันดับหนึ่งของประเทศ ซึ่งสอดคล้องกับยุทธศาสตร์การพัฒนาเกษตรอินทรีย์แห่งชาติ พ.ศ. 2560-2564 ทำให้สกลนครเป็นจังหวัดหนึ่งที่มีนโยบายส่งเสริมการผลิตสินค้าเกษตรอินทรีย์ มหาวิทยาลัยเกษตรศาสตร์ วิทยาเขตเฉลิมพระเกียรติ จังหวัดสกลนครเล็งเห็นโอกาสในการหนุนเสริมความรู้ให้กับผู้ด้อยโอกาสในภาคการเกษตร ได้มีโอกาสเสริมทักษะเพื่อพัฒนาวิธีการปลูกและแปรรูปข้าวให้มีมูลค่าเพิ่มขึ้น

กลุ่มเป้าหมาย

ผู้ว่างงาน และเกษตรกร จากวิสาหกิจชุมชนดาวล้อมเดือน ตำบลเชียงเครือ อำเภอมือง จังหวัดสกลนคร ทั้ง 8 หมู่บ้าน ได้แก่ บ้านหนองหอย หมู่ 4 และหมู่ 17 บ้านโนนศาลา บ้านหนองสนม บ้านโคกสะอาด บ้านโพนสว่าง บ้านนาคำไฮ และบ้านโนนเป็ญ จำนวน 50 คน

รูปแบบการฝึกอบรม



1. เรียนรู้เรื่องเมล็ดพันธุ์รูปแบบเกษตรอินทรีย์ การทำน้ำหมักชีวภาพ วิธีทำเชื้อไตรโคเดอร์มา
2. การแปรรูปผลิตภัณฑ์จากข้าวเหนียวอินทรีย์ 3 ชนิด คือ 1) ข้าวต้มมัดญวนหลากหลายไส้ ทั้งไส้กล้วย ไส้มันม่วง และไส้หมูผสมถั่ว ซึ่งเป็นสูตรไม่ใส่น้ำตาลและไม่ใส่วัตถุกันเสีย 2) การทำข้าวพองให้เป็นรูปแบบซีเรียลบาร์ที่เรียกว่า “มินิบาร์” 3) การทำข้าวโป่ง
3. เรียนรู้การตลาดออนไลน์ ตั้งแต่การสร้างเพจ ถ่ายภาพและการแทรกเนื้อหาความรู้เกี่ยวกับสินค้า วิธีการจัดส่งสินค้ารูปแบบต่าง ๆ วิธีแพ็คสินค้าไม่ให้เสียหาย
4. เรียนรู้การทำบัญชี รายรับ-รายจ่าย

ผลลัพธ์ที่เกิดขึ้น

1. เกิดการต่อยอดผลิตภัณฑ์จากข้าวเหนียวอินทรีย์ในรูปแบบของข้าวต้มมัดญวน ข้าวโป่ง และข้าวพอง
2. เกิด Facebook page แบนด์ “ข้าวเหนียว เดอ grill” เป็นช่องทางจัดจำหน่ายผลิตภัณฑ์
3. กลุ่มเป้าหมายเรียนรู้วิธีการขายสินค้าออนไลน์ เช่น LAZADA ครบทุกขั้นตอน
4. กลุ่มเป้าหมายมีรายได้เพิ่มขึ้นประมาณ 3,000-4,000 บาทต่อเดือน
5. บูรณาการความรู้ด้านการตลาด กระบวนการผลิต วิทยาศาสตร์ และการสื่อสารในมหาวิทยาลัย



ผลผลิตจากโครงการ: ผลิตภัณฑ์จากข้าวเหนียวอินทรีย์ คือ ข้าวต้มมัดญวนหลากหลายไส้ ข้าวโป่ง และข้าวพอง ปัจจุบันได้ต่อยอดพัฒนาผลิตภัณฑ์ข้าวต้มมัดญวน และข้าวโป่ง เพื่อให้ได้มาตรฐาน อย.

ติดต่อ: 081-768-9707

Facebook page: ข้าวเหนียว เดอ grill



รูปแบบการฝึกอบรม



1. เพิ่มความรู้เบื้องต้นเกี่ยวกับเครื่องปั้นดินเผา เรียนรู้ทฤษฎีเรื่องประวัติความเป็นมาของเครื่องปั้นเชิงเครื่องเคลือบประเภทดินอุณหภูมิต่ำในการเผาที่เหมาะสม เป็นต้น
2. ฝึกทักษะการปั้นดินเผา การปั้นขึ้นรูปทรง การต่อเติมเพิ่มลวดลายต่าง ๆ เช่น การแกะสลัก การปั้นดอกไม้เชื่อมลาย
3. เรียนรู้การตลาดขั้นพื้นฐาน สอดแทรกเรื่องการตลาดออนไลน์ สอนทำเพจขายสินค้าออนไลน์เบื้องต้น

โครงการส่งเสริมอาชีพ เครื่องปั้นดินเผาตำบลเชียงเครือ

เทศบาลตำบลเชียงเครือ จังหวัดสกลนคร
ผู้รับผิดชอบโครงการ: วินัส ประสุนงค์

แนวคิดโครงการ

เครื่องปั้นดินเผาเชียงเครือ เป็นผลิตภัณฑ์ที่ขึ้นชื่อของตำบลเชียงเครือ อำเภอเมือง จังหวัดสกลนคร เป็นภูมิปัญญาที่สืบทอดกันรุ่นสู่รุ่น แต่ชาวบ้านในพื้นที่ยังขาดทักษะการเพิ่มมูลค่าให้สินค้า ประกอบกับปัจจุบันชาวบ้านหันไปทำอาชีพอื่นมากขึ้น ทำให้เครื่องปั้นเชียงเครือถูกลดความสนใจลง เทศบาลตำบลเชียงเครือ จังหวัดสกลนครที่มีต้นทุนเรื่องการพัฒนาทักษะอาชีพการปั้นดินเผา ได้เข้ามาถ่ายทอดความรู้และพัฒนาการปั้นดินเผาให้ชาวบ้าน เพื่อช่วยเพิ่มมูลค่าเครื่องปั้นดินเผาเชียงเครือ สามารถสร้างอาชีพสร้างรายได้ให้ตนเองและครอบครัว

กลุ่มเป้าหมาย

ผู้ว่างงานและผู้สูงอายุ 60 คน ใน 7 หมู่บ้าน ได้แก่ บ้านป่าหว้าน บ้านเชียงเครือ บ้านดอนเชียงบาลน้อย บ้านดอนเชียงบาลใหญ่ บ้านโคกสว่าง บ้านนาคำไฮ

ผลลัพธ์ที่เกิดขึ้น

1. เกิด 'ศูนย์การเรียนรู้เครื่องปั้นเชิงเครือ' เป็นแหล่งถ่ายทอดความรู้ และผู้ที่สนใจสามารถทดลองเรียนรู้และลงมือปฏิบัติได้จริง
2. เกิด 'พื้นที่ร่วม' ให้ผู้สูงอายุ คนว่างงาน เด็กเยาวชนในพื้นที่ 7 หมู่บ้าน ได้มาทำกิจกรรมร่วมกัน ส่งผลให้ความสัมพันธ์ระหว่างคนในชุมชนดีขึ้น ผู้สูงอายุกลับมาเห็นคุณค่าของตนเอง สุขภาพดีขึ้นจากการได้พบปะพูดคุยกับคนวัยเดียวกัน
3. คนในพื้นที่ให้ความสนใจและส่งผลให้เกิดการอนุรักษ์ภูมิปัญญางานปั้นเชียงเครือ



ผลผลิตจากโครงการ: ผลิตภัณฑ์
เครื่องปั้นดินเผาเชียงเครือ

ติดต่อ: วินัส ประสุนงค์ 064-456-8434

Facebook Page: เครื่องปั้นดินเผาเพิ่มสุข
เชียงเครือ



รูปแบบการอบรม



1. ตรวจสอบความต้องการในชีวิตและสร้างแรงบันดาลใจ ให้กลุ่มเป้าหมายเห็นคุณค่าของตนเอง
2. เรียนรู้หลักสูตรการซ่อมเครื่องใช้ไฟฟ้าและระบบไฟฟ้าในบ้านพักอาศัย 36 ชั่วโมง เช่น เตารีด หม้อหุงข้าว และการซ่อมหลอดไฟ เป็นต้น
3. กิจกรรมอาสาซ่อมบำรุง 6 ชั่วโมง
4. ประเมินผลและวิเคราะห์กลุ่มเป้าหมาย ทำแบบทดสอบ เพื่อวิเคราะห์ความรู้ความเข้าใจ หลังเสร็จสิ้นกระบวนการเรียนรู้

โครงการพัฒนาทักษะแรงงาน อาชีพการซ่อมเครื่องใช้ไฟฟ้า และระบบไฟฟ้าในบ้านพักอาศัย แก่แรงงานด้อยโอกาสในพื้นที่ จังหวัดนครพนม

มหาวิทยาลัยนครพนม

ผู้รับผิดชอบโครงการ: บุญเยี่ยม ยศเรืองศักดิ์



แนวคิดโครงการ

มหาวิทยาลัยนครพนมมีภารกิจทางวิชาการด้านการพัฒนาอาชีพเกี่ยวกับงานช่าง ร่วมกับภาคีเครือข่าย เช่น สถานพินิจเด็กและเยาวชน สำนักงานคุมประพฤติ สำนักงานพัฒนาฝีมือแรงงาน และสภาเด็กและเยาวชน จังหวัดนครพนม รวมทั้งสถานประกอบการ เครื่องใช้ไฟฟ้าภายในจังหวัดเป็นทุนเดิม จึงเกิดแนวคิดที่จะพัฒนาทักษะอาชีพด้านช่างไฟฟ้าให้เยาวชนผู้กระทำความผิดในสถานพินิจได้มีอาชีพติดตัวและสามารถกลับมาใช้ชีวิตในสังคมได้อีกครั้ง



กลุ่มเป้าหมาย

เด็กและเยาวชนในสถานพินิจและคุ้มครองเด็กและเยาวชน จังหวัดนครพนม จำนวน 150 คน ฝึกทักษะการตรวจสอบและซ่อมบำรุงระบบไฟฟ้า



ผลลัพธ์ที่เกิดขึ้น

1. กลุ่มเป้าหมายสามารถนำชั่วโมงเรียนไปเทียบหน่วยกิตเพื่อศึกษาต่อทั้งสายอาชีพและสายสามัญ
2. กลุ่มเป้าหมายมีทักษะอาชีพช่างซ่อมไฟฟ้า สามารถประกอบอาชีพได้หลังได้รับการปล่อยตัว และช่วยลดรายจ่ายในครัวเรือนหากเครื่องใช้ไฟฟ้าชำรุดเสียหาย
3. เกิดความภาคภูมิใจและเห็นคุณค่าในตัวเอง ลดการกระทำผิดซ้ำ
4. เกิดเครือข่ายความร่วมมือด้านการพัฒนาทักษะอาชีพช่างไฟฟ้าในจังหวัดนครพนม



ผลผลิตจากโครงการ: ช่างซ่อมไฟฟ้าในบ้าน ช่างซ่อมเครื่องใช้ไฟฟ้า

ติดต่อ: บุญเยี่ยม ยศเรืองศักดิ์
081-964-5607



โครงการพัฒนาทักษะอาชีพช่างเชื่อมสแตนเลสให้กับประชากรวัยแรงงานที่ด้อยโอกาสในพื้นที่จังหวัดนครพนม

มหาวิทยาลัยนครพนม
ผู้รับผิดชอบโครงการ: บุญเลิศ โพธิ์ขำ

แนวคิดโครงการ

จังหวัดนครพนมเป็นเขตเศรษฐกิจพิเศษที่สามารถยกระดับให้เป็นศูนย์กลางการขนส่งและโลจิสติกส์ของภูมิภาคได้ จึงเป็นโอกาสดีของประชากรวัยแรงงานที่จะได้ทำงานในพื้นที่ แต่ประชากรวัยแรงงานส่วนใหญ่ยังขาดทักษะฝีมือเฉพาะทาง โดยเฉพาะทักษะอาชีพช่างเชื่อมสแตนเลส มหาวิทยาลัยนครพนมซึ่งมีความชำนาญในการผลิตช่างฝีมือเฉพาะทางทั้งช่างอุตสาหกรรมและพาณิชยกรรมจึงต้องการหนุนเสริมทักษะฝีมือช่างเชื่อมสแตนเลสให้กลุ่มแรงงานได้มีทางเลือกในการประกอบอาชีพเพื่อสร้างรายได้เลี้ยงดูตัวเองและครอบครัว

กลุ่มเป้าหมาย

ผู้ว่างงานตามฤดูกาลจำนวน 150 คน ใน 3 อำเภอ ได้แก่ อำเภอเมือง อำเภอท่าอุเทน อำเภอรณนูนคร

รูปแบบการฝึกอบรม



1. สร้างแรงบันดาลใจเพื่อให้เห็นช่องทางการต่อยอดของอาชีพช่างเชื่อม และการนำความรู้ไปประยุกต์ใช้กับสายงานอื่น
2. ฝึกทักษะอาชีพช่างเชื่อมสแตนเลสขั้นพื้นฐาน แบ่งเป็น 3 หลักสูตร 1) การเชื่อมพื้นฐาน 2) เรียนรู้วิธีการเชื่อมขั้นพื้นฐาน และการเชื่อมสแตนเลสต่อยอดจากการเชื่อมพื้นฐาน 3) การเชื่อมผลิตภัณฑ์รูปร่างต่าง ๆ เช่น ชั้นวางจาน ชั้นวางกระถางต้นไม้ เป็นต้น
3. ฝึกทักษะการเป็นผู้ประกอบการ

ผลลัพธ์ที่เกิดขึ้น

1. กลุ่มเป้าหมายในพื้นที่เกิดการรวมกลุ่ม สร้างอาชีพโดยเปิดกิจการเป็นของตนเอง เช่น ร้านซ่อมจักรยานยนต์ เชื่อมโลหะตกแต่งรถ ร้านเชื่อมเหล็กและโลหะที่เป็นอุปกรณ์เครื่องมือทำสวนต่าง ๆ เช่น มีด ดาบ เป็นต้น
2. มีรายได้จากการเปิดกิจการร้านซ่อมบำรุงจักรยานยนต์เฉลี่ย 200-300 บาทต่อวัน ร้านเชื่อมเหล็กและโลหะ เฉลี่ย 300-500 บาทต่อชิ้นงาน

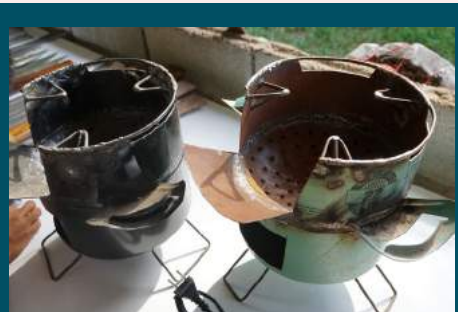

ผลผลิตจากโครงการ: ร้านซ่อมจักรยานยนต์ ร้านเชื่อมเหล็กและโลหะ เครื่องมือทำสวน มีด ดาบ
ติดต่อ: บุญเลิศ โพธิ์ขำ 084-601-2183



โครงการส่งเสริมการประกอบอาชีพให้กับเยาวชนวัยแรงงานและผู้ด้อยโอกาสในชุมชนท้องถิ่น

สถาบันไทยเลยเพื่อการพัฒนา (กลุ่มก่อการดีเลย)
ผู้รับผิดชอบโครงการ: กิตติพงษ์ ภาษี

แนวคิดโครงการ

สถาบันไทยเลยเพื่อการพัฒนา (กลุ่มก่อการดีเลย) องค์กรสาธารณประโยชน์ในพื้นที่จังหวัดเลย เกิดจากการรวมตัวกันของบุคคลที่สนใจการพัฒนาด้านเด็กและเยาวชน มองเห็นช่องทางการพัฒนาและยกระดับชีวิตนอกเหนือจากกลุ่มเยาวชนนอกระบบการศึกษา จึงตั้งใจที่จะส่งเสริมผู้มีรายได้น้อยในพื้นที่ให้มีความรู้ความสามารถในการประกอบอาชีพตามความถนัดและมีศักยภาพที่จะพึ่งพาตนเองในการดำรงชีวิต

กลุ่มเป้าหมาย

ประชากรในพื้นที่เทศบาลตำบลเอราวัณ จำนวน 5 หมู่บ้าน ประกอบด้วย บ้านหัวฝาย บ้านวังม่วง บ้านโคกรัง บ้านพรประเสริฐ และบ้านพรสว่าง จำนวน 50 คน แบ่งเป็นกลุ่มเยาวชนวัยแรงงานที่อยู่นอกระบบการศึกษากลุ่มผู้ด้อยโอกาสซึ่งจะเน้นไปที่ผู้ที่ทำการเกษตร และกลุ่มสุดท้ายกลุ่มผู้ว่างงาน มาร่วมฝึกอบรมพัฒนาทักษะอาชีพที่เป็นมิตรกับสิ่งแวดล้อม ไม่ว่าจะเป็นการเกษตร ปลอดภัยและกรย้อมผ้าสีธรรมชาติในท้องถิ่น

รูปแบบการทำงาน



1. การพัฒนาอาชีพด้านเกษตรปลอดภัย ฝึกทักษะแนวคิดเรื่องเกษตรอินทรีย์วิถีพอเพียง โดยให้กลุ่มเป้าหมายลงพื้นที่เรียนรู้จากการปฏิบัติจริง
2. การพัฒนาอาชีพด้านการย้อมผ้าสีธรรมชาติ ฝึกทักษะเรื่องการออกแบบลวดลายผลิตภัณฑ์ ผ้ามัดย้อมสีธรรมชาติ และลงพื้นที่เพื่อฝึกปฏิบัติจริงร่วมกัน
3. การทำบัญชีครัวเรือน สำหรับการสร้างนิสัยประหยัดอดออมเพื่อชีวิตพอเพียง
4. การใช้เทคโนโลยีออนไลน์ เพื่อเพิ่มช่องทางการจำหน่ายและเพิ่มมูลค่าสินค้า

ผลลัพธ์ที่เกิดขึ้น

1. เชื่อมความสัมพันธ์ของคนในชุมชนเข้าหากัน ทำให้ได้รู้จักกัน ได้เรียนรู้วิถีชีวิตของแต่ละคนมากขึ้น รวมไปถึงช่วยส่งเสริมการสร้างอาชีพและรายได้ต่อกันมากขึ้น
2. เกิดองค์ความรู้ที่สามารถนำไปต่อยอดในการประกอบอาชีพในอนาคต เช่น เพิ่มช่องทางการจำหน่ายสินค้าเกษตรฯ ของตัวเองบนหน้า Facebook ของตัวเองได้
3. เกิดการรวมกลุ่มของคนในองค์กร เพื่อสร้างเป้าหมายและพัฒนาคุณภาพชีวิตร่วมกัน



ผลผลิตจากโครงการ: ผักปลอดภัย ฝ้ายย้อมสีธรรมชาติ
ติดต่อ: กิตติพงษ์ ภาษี 091-063-0540
Facebook Page: สถาบันไทยเลยเพื่อการพัฒนา



โครงการส่งเสริมอาชีพทอผ้า สืบสานภูมิปัญญาท้องถิ่น อำเภोजตุรัส จังหวัดชัยภูมิ

สำนักงานพัฒนาชุมชนอำเภोजตุรัส
ผู้รับผิดชอบโครงการ: พิมลพรรณ ชัยศรี

แนวคิดโครงการ

การทอผ้าไหม เป็นภูมิปัญญาท้องถิ่นในพื้นที่อำเภोजตุรัส จังหวัดชัยภูมิ แต่กระบวนการทอผ้าเป็นกระบวนการที่ซับซ้อน และใช้ระยะเวลา จึงทำให้ขาดบุคลากรที่จะเข้ามาสานต่อ รวมถึงปัญหาแรงงานที่ออกไปทำงานนอกพื้นที่ สำนักงานพัฒนาชุมชนอำเภोजตุรัส จังหวัดชัยภูมิ จึงเกิดแนวคิดพัฒนาทักษะอาชีพการทอผ้าไหมให้กับคนในชุมชนเพื่อสร้างรายได้เสริม ทั้งยังสืบสานภูมิปัญญาท้องถิ่นควบคู่กันไป

กลุ่มเป้าหมาย

ประชากรในพื้นที่อำเภोजตุรัส 3 ตำบลคือ ตำบลหนองบัวบาน ตำบลส้มป่อย และตำบลบ้านกอก จำนวน 50 คน ประกอบด้วยกลุ่มแรงงานนอกระบบ กลุ่มผู้ว่างงาน และกลุ่มผู้สูงอายุ ที่สนใจเรียนรู้กระบวนการทอผ้าไหม จนสามารถสร้างรายได้เสริมเลี้ยงตนเองและครอบครัว

รูปแบบการฝึกอบรม



1. สำรวจระดับความรู้ความเข้าใจการทอผ้าของผู้เข้าร่วมโครงการ แบ่งการทำงานตามความถนัดของกลุ่มเป้าหมาย
2. พัฒนาทักษะอาชีพ เริ่มตั้งแต่การมัดหมี่ ย้อมหมี่ การทอผ้า และการพัฒนาลวดลาย
3. การเตรียมจัดจำหน่าย เริ่มจากการพัฒนาบรรจุภัณฑ์ ช่องทางการจำหน่ายทั้งออนไลน์และออฟไลน์

ผลลัพธ์ที่เกิดขึ้น

1. เกิดพื้นที่การเรียนรู้การทอผ้าร่วมกันของ 3 ตำบลในอำเภोजตุรัส จังหวัดชัยภูมิ
2. กลุ่มเป้าหมายมีอาชีพเสริมยามว่างเว้นจากการทำนา สามารถสืบสานและคงอัตลักษณ์ผ้าทอซึ่งเป็นภูมิปัญญาท้องถิ่นไว้ได้
3. กลุ่มเป้าหมายมีรายได้เพิ่มขึ้นจากการมัดหมี่ย้อมทอ และการขายเพิ่มขึ้นประมาณ 1,200 บาทต่อคนต่อเดือน
4. เกิดการกระจายรายได้แก่กลุ่มเป้าหมาย เพื่อยกระดับคุณภาพชีวิตให้มีความเป็นอยู่ที่ดีขึ้น
5. เกิดความสัมพันธอันดีแก่คนในชุมชนและในพื้นที่ต่างตำบล จากกระบวนการแลกเปลี่ยนเรียนรู้ร่วมกัน

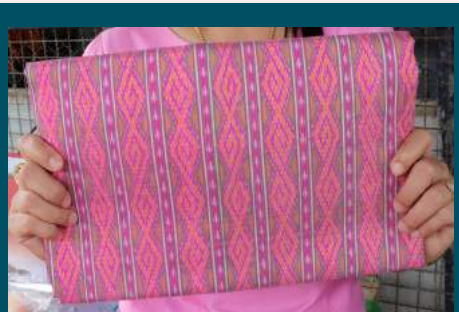

ผลผลิตจากโครงการ: ผลิตภัณฑ์ผ้าไหม
ติดต่อ: พิมลพรรณ ชัยศรี 084-531-2388
Facebook page: ทอผ้าสืบสานภูมิปัญญาท้องถิ่น อำเภोजตุรัส



โครงการยกระดับการประกอบอาชีพเสริมด้วยเทคโนโลยีเกษตรผสมผสานระบบอินทรีย์

ศูนย์เรียนรู้ปราชญ์ชาวบ้าน บ้านโนนพริก จังหวัดขอนแก่น
ผู้รับผิดชอบโครงการ: สุรพงษ์ ด่านซ้าย



แนวคิดโครงการ

กระแสนิยมของผู้บริโภคที่หันมาดูแลเอาใจใส่สุขภาพกันมากขึ้น ทำให้ผัก ผลไม้ปลอดภัย และสินค้าเกษตรอินทรีย์ เป็นที่ต้องการของผู้บริโภคอย่างต่อเนื่อง แต่กลับพบว่าในพื้นที่บ้านโนนพริก อำเภอพล จังหวัดขอนแก่น กลับมีพืชผักและเนื้อสัตว์ไม่เพียงพอต่อการบริโภคในพื้นที่ ทำให้ต้องซื้อผลผลิตจากพื้นที่อื่น ๆ ศูนย์เรียนรู้ปราชญ์ชาวบ้าน (บ้านโนนพริก) จึงต้องการยกระดับการประกอบอาชีพปลูกพืชผักหรือการเลี้ยงสัตว์แบบครบวงจรด้วยเทคโนโลยีเกษตรผสมผสานระบบอินทรีย์และสร้างเครือข่ายความร่วมมือการบริหารจัดการแบบมีส่วนร่วมเชิงบูรณาการ



กลุ่มเป้าหมาย

แรงงานนอกระบบ คนว่างงาน และกลุ่มวิสาหกิจชุมชน ในเขตพื้นที่อำเภอพล จังหวัดขอนแก่นที่ประกอบอาชีพเกษตรกรรมจำนวน 50 คน



รูปแบบการทำงาน

1. เสริมสร้างทัศนคติการดำเนินชีวิต เพื่อปรับแนวคิดวิธีการผลิตพืชผักผลไม้ หรือเลี้ยงสัตว์เชิงพาณิชย์สู่ระบบอินทรีย์
2. ฝึกทักษะอาชีพการผลิตพืชผัก และ/หรือเลี้ยงสัตว์ในระบบอินทรีย์ครบวงจร ตั้งแต่ต้นน้ำ กลางน้ำ และปลายน้ำ

ต้นน้ำ ตั้งแต่คัดเลือกพันธุ์พืช พันธุ์สัตว์ การเตรียมแปลงเพาะ โรงเรือน การเตรียมบ่ออนุบาล บ่อเลี้ยงสัตว์น้ำ รวมถึงการใช้นวัตกรรมและเทคโนโลยีในการผลิตปุ๋ยอินทรีย์ การกำจัดศัตรูพืช และการสร้างระบบการให้น้ำและปุ๋ยอัตโนมัติ

กลางน้ำ ถ่ายทอดนวัตกรรมและเทคโนโลยีการเพิ่มมูลค่าสินค้า เช่น การรักษา การยืดอายุ การแปรรูป และบรรจุภัณฑ์ ระบบอินทรีย์

ปลายน้ำ เทคนิคการบริหารจัดการจำหน่ายสินค้า ผลผลิตหรือผลิตภัณฑ์สู่มีผู้บริโภค การเตรียมการรับรองมาตรฐานระบบอินทรีย์

3. การจัดทำบัญชีครัวเรือน



ผลลัพธ์ที่เกิดขึ้น

1. กลุ่มเป้าหมายลดการใช้สารเคมี ส่งผลให้สุขภาพดีขึ้น และช่วยลดต้นทุนการผลิต
2. มีทักษะการปลูกพืชผักและเลี้ยงปลา ช่วยลดรายจ่ายและสร้างรายได้ในครัวเรือน โดยมีรายได้จากการขายผักให้โรงพยาบาล ห้างสรรพสินค้า และคนในชุมชนวันละ 100-300 บาท
3. กลุ่มผู้ด้อยโอกาสในชุมชนกล้าที่จะออกมาร่วมกิจกรรมเพื่อพัฒนาตนเอง
4. เกิดการขยายเครือข่ายใหม่ ๆ ทั้งภาครัฐและเอกชนเพิ่มมากขึ้นไม่ต่ำกว่า 10 แห่ง



ผลผลิตจากโครงการ: พืชผักอินทรีย์ต่าง ๆ เช่น ชะอม แมงลัก ผักกระเจียว ช่า ตะไคร้ เป็นต้น ผักปลอดสารพิษ และจังหวัด
ติดต่อ: สุรพงษ์ ด่านซ้าย 089-920-7805
Facebook Page: Homehug organics farm



โครงการสร้างพลังคนพิการ ประกอบอาชีพและสร้างรายได้ เครือข่ายกลุ่มคนพิการของ มูลนิธิเพื่อพัฒนาคนพิการ อำเภอบัวใหญ่ จังหวัดนครราชสีมา

มูลนิธิเพื่อพัฒนาคนพิการ จังหวัดนครราชสีมา
ผู้รับผิดชอบโครงการ: พัทธราภรณ์ ชนภัณฑาทาร์กซ์

แนวคิดโครงการ

ประเทศไทยมีคนพิการกว่า 1.9 ล้านคน และมีอัตราเพิ่มขึ้นปีละ 1.3 แสนคน โดยเฉพาะในจังหวัดนครราชสีมามีคนพิการสูงถึง 58,214 คน คิดเป็นร้อยละ 2.25 ของประชากรทั้งหมด มูลนิธิเพื่อพัฒนาคนพิการ จังหวัดนครราชสีมา จึงเกิดแนวคิดที่จะทำให้คนพิการสามารถเข้าถึงแหล่งงาน เพื่อเสริมสร้างความมั่นใจในตนเอง และมีทักษะอาชีพติดตัว สามารถประกอบอาชีพเลี้ยงดูตนเองรวมทั้งเกิดการยอมรับจากคนในครอบครัวชุมชนและสังคมได้ในที่สุด

กลุ่มเป้าหมาย

จำนวน 150 คน ในอำเภอบัวใหญ่ จังหวัดนครราชสีมา แบ่งออกเป็น 3 กลุ่ม คือ 1) คนพิการที่สามารถช่วยเหลือตัวเองได้ ครอบครัวพร้อมให้การสนับสนุน 2) คนพิการที่มีอาชีพและยังทำต่อเนื่องแต่ขาดแคลนทุนทรัพย์ในการประกอบอาชีพให้ประสบผลสำเร็จ 3) คนพิการที่อยากจะประกอบอาชีพแต่ยังขาดทักษะ และไม่รู้ว่าจะทำอะไร

รูปแบบการทำงาน



1. วิเคราะห์ชุมชนและกลุ่มเป้าหมายเพื่อออกแบบทักษะอาชีพ
2. ฝึกทักษะอาชีพตามศักยภาพร่างกายและความถนัด เช่น สานเปเลญวน ทำหมวกสาน จากต้นกก เนื่องจากเป็นงานที่สามารถทำได้ตลอด ไม่เร่งรีบ ใช้ทุนน้อย หาซื้อวัตถุดิบได้จากภายในพื้นที่ โดยเน้นให้คนพิการสอนคนพิการด้วยกันเอง
3. เรียนรู้เรื่องการประเมินคุณภาพสินค้า การตั้งราคาสินค้าที่เหมาะสม การปรับปรุงคุณภาพสินค้า เป็นต้น

ผลลัพธ์ที่เกิดขึ้น

1. คนพิการมีรายได้เพิ่มขึ้นจากอาชีพที่ได้รับ การฝึกอบรม
2. เกิดความมั่นใจและเห็นคุณค่าในตัวเอง คนในชุมชนยอมรับคนพิการมากขึ้น
3. เกิดเป็นเครือข่ายคนพิการในพื้นที่ แลกเปลี่ยนความรู้ในการประกอบอาชีพ และเสริมกำลังใจซึ่งกันและกัน



ผลผลิตจากโครงการ: เปเลญวน หมวกสาน จากต้นกก พืชผลทางการเกษตร ผ้าไหม ผ้าฝ้าย
ติดต่อ: พัทธราภรณ์ ชนภัณฑาทาร์กซ์
098-097-4485



โครงการส่งเสริมอาชีพผลิต น้ำยาเอนกประสงค์และยาหม่อง ในผู้สูงอายุ ผู้พิการ และ ผู้ด้อยโอกาสตำบลมะเกลือใหม่

องค์การบริหารส่วนตำบลมะเกลือใหม่ อำเภอสูงเนิน
จังหวัดนครราชสีมา
ผู้รับผิดชอบโครงการ : สะปอย ชัยประเสริฐ



แนวคิดโครงการ

ชุมชนตำบลมะเกลือใหม่ อำเภอสูงเนิน จังหวัดนครราชสีมา มีประชากรกว่า 8,000 คน เป็นผู้สูงอายุถึง 1,400 คน ส่วนใหญ่ประสบปัญหาไม่มีรายได้ บางคนไม่มีลูกหลาน อบต.มะเกลือใหม่ ชักชวนผู้สูงอายุในชุมชนมารวมกลุ่มฝึกทักษะอาชีพที่เหมาะสมกับศักยภาพ เพื่อลดรายจ่าย และสร้างรายได้เพิ่ม เพื่อให้ผู้สูงอายุมีคุณภาพชีวิตดีขึ้น



กลุ่มเป้าหมาย

ผู้สูงอายุ อายุเฉลี่ย 60-88 ปี เป็นคนพิการ และคนว่างงาน รวม 80 คนจาก 12 หมู่บ้าน ในตำบลมะเกลือใหม่ อำเภอสูงเนิน จังหวัดนครราชสีมา



รูปแบบการฝึกอบรม

1. เรียนรู้ดูงานที่โรงพยาบาลเจ้าพระยาอภัยภูเบศร เพื่อสร้างแรงบันดาลใจ และหาข้อสรุปเรื่องทักษะอาชีพที่ต้องการฝึกพร้อมกัน
2. ฝึกทักษะอาชีพทั้งภาคทฤษฎีและภาคปฏิบัติ เช่น การผลิตน้ำยาซักผ้า น้ำยาล้างจาน น้ำยาปรับผ้านุ่ม และยาหม่องสมุนไพร โดยมีหม่องสมุนไพรในพื้นที่มาให้ความรู้
3. จัดกระบวนการแลกเปลี่ยนเรียนรู้ ชวนกลุ่มเป้าหมายคิดต่อยอดพัฒนาผลิตภัณฑ์แบบอินทรีย์ จากวัตถุดิบในชุมชน เช่น มะละกอ มะกรูด หน่อกล้วย ฯลฯ มาใช้เป็นส่วนผสมหลัก
4. กลุ่มเป้าหมายฝึกทำน้ำยาเอนกประสงค์ และยาหม่องเพื่อจัดจำหน่าย



ผลลัพธ์ที่เกิดขึ้น

1. เกิดแบรนด์สินค้า OK ORGANIC
2. เปิดจำหน่ายสินค้าผ่านตลาดในชุมชน และขยายผลไปยังชุมชนอื่น
3. เกิดวิสาหกิจชุมชนตำบลมะเกลือใหม่ เพื่อสร้างความยั่งยืนให้กับกลุ่ม
4. กลุ่มเป้าหมายมาร่วมกันทำผลิตภัณฑ์ตามออเดอร์ที่เข้ามาในกลุ่ม มีรายได้จากค่าตอบแทน 100-200 บาทต่อวัน
5. ผลิตสินค้าใช้เองช่วยลดรายจ่ายในครัวเรือนประมาณ 100 บาทต่อสัปดาห์
6. ผู้สูงอายุสุขภาพจิตดีขึ้น จากการรวมตัวกันทำกิจกรรมและเกิดความสัมพันธ์ที่ดีในชุมชน



ผลผลิตจากโครงการ: น้ำยาซักผ้า น้ำยาล้างจาน น้ำยาปรับผ้านุ่ม และยาหม่อง
การจัดกระเช้าของขวัญจากผลิตภัณฑ์
ติดต่อ: สะปอย ชัยประเสริฐ 089-917-8557



- ก่อนที่จะเรียนรู้และพัฒนาให้ถึงเป้าหมายพร้อมกัน
2. จัดอบรมทั้งภาคทฤษฎีและปฏิบัติ เรียนรู้การทำเกษตรอินทรีย์ตามวิถีพอเพียงอย่างครบวงจร
 3. เสริมทักษะอาชีพโดยแบ่งการอบรมตามความสนใจของกลุ่มเป้าหมาย ได้แก่ กลุ่มขยายพันธุ์พืช กลุ่มทำกล้วยฉาบ และกลุ่มทำขนมเค้กกล้วยเนื้
 4. ศึกษาดูงานเรื่องเกษตรผสมผสาน และการเอาชนะข้อจำกัดของความแห้งแล้งของพื้นที่ โดยไม่รบกวนธรรมชาติ ในพื้นที่ใกล้เคียงกับชุมชน เพื่อให้เห็นภาพชัดเจนและนำมาปรับใช้ได้ในพื้นที่ไม่ต่างกัน

📌 ผลลัพธ์ที่เกิดขึ้น

1. มีทักษะพื้นฐานในการดำรงชีวิต เช่น ปลูกผัก เลี้ยงสัตว์เพื่อลดรายจ่ายในครัวเรือน
2. เห็นคุณค่าของต้นทุนวัตถุดิบทางธรรมชาติ ที่มีในชุมชน และคิดต่อยอดสู่การสร้างรายได้
3. มีทักษะการแปรรูปผลิตภัณฑ์เกษตรเพื่อสร้างอาชีพที่หลากหลาย เช่น ข้าวเกรียบ ผักหวาน การแปรรูปกล้วยและการเพาะกล้าไม้ต่าง ๆ เพื่อปลูกและจำหน่าย
4. เกิดกลุ่มอาชีพแปรรูปผลผลิตเกษตร เช่น เค้กกล้วยเนื้กล้วยเบรคแตก ขายเป็นหมู่บ้าน ตลาดนัด พร้อมทั้งบริหารจัดการอาหารว่างให้หน่วยงานในชุมชน เช่น อบต. เป็นต้น
5. มีรายได้เพิ่มขึ้นคนละ 300-400 บาทต่อวัน
6. บรรยากาศของชุมชนกลับมาอบอุ่นอีกครั้ง เมื่อมีอาชีพรองรับจึงทำให้คนรุ่นใหม่ออกจากชุมชนน้อยลง



ผลผลิตจากโครงการ: เค้กกล้วยเนื้ กล้วยเบรคแตก และกล้าไม้
ติดต่อ: สุวัฒน์ชัย จำปามูล 081-074-2843

โครงการเสริมสร้างทักษะพัฒนาอาชีพสู่ความยั่งยืน

ศูนย์การเรียนรู้เศรษฐกิจพอเพียงบ้านโนนรัง-บุรพา จังหวัดนครราชสีมา
 ผู้รับผิดชอบโครงการ: สุวัฒน์ชัย จำปามูล

💡 แนวคิดโครงการ

ด้วยกระแสทุนนิยมที่ถาโถมเข้ามาในพื้นที่ ประกอบกับภาวะภัยแล้งที่ส่งผลต่อการทำเกษตร เครือข่ายปราชญ์ชาวบ้านจากศูนย์การเรียนรู้เศรษฐกิจพอเพียงบ้านโนนรัง-บุรพา จังหวัดนครราชสีมา จึงชักชวนคนในชุมชนมาเรียนรู้เรื่องเกษตรพอเพียงเพื่อสร้างทักษะในการประกอบอาชีพ โดยยึดหลัก “มีแจก มีแลก มีขาย” เพื่อให้คนสามารถอยู่ในภูมิลำเนา มีอาชีพ มีรายได้ และพึ่งพาตัวเองได้อย่างยั่งยืน

👥 กลุ่มเป้าหมาย

ผู้สูงอายุ คนพิการ ผู้ถือบัตรสวัสดิการแห่งรัฐ ลูกจ้างรายย่อยภาคเกษตรและคนตกงาน ในพื้นที่ตำบลตลาดไทร อำเภอชุมพวง จังหวัดนครราชสีมา จำนวน 50 คน

🔄 รูปแบบการอบรม

1. จัดกระบวนการกลุ่ม แลกเปลี่ยนความคิดเห็น และทำความเข้าใจเกี่ยวกับวิถีเกษตรพอเพียงผ่านกิจกรรมสายธารชีวิต เพื่อเสริมพลัง



โครงการสร้างปัญญาฝึกทักษะ เพื่อพัฒนาอาชีพผู้ด้อยโอกาส

ศูนย์การเรียนรู้ชุมชนกลุ่มอีโต้้น้อย จังหวัดบุรีรัมย์
ผู้รับผิดชอบโครงการ: วีระ สิทธิสาร



แนวคิดโครงการ

บ้านโคกล่าม อำเภอลำปลายมาศ จังหวัดบุรีรัมย์ ประสบปัญหาภัยแล้งรุนแรงต่อเนื่องนานถึง 2 ปี ส่งผลให้คนในชุมชนมีหนี้สิน ้วยแรงงานต้องออกไปทำงานต่างถิ่น เพราะในชุมชนไม่มีงานให้ทำ ทั้งยังขาดความรู้และทักษะการประกอบอาชีพเสริมยามว่างเว้นจากการทำนา ศูนย์การเรียนรู้ชุมชนกลุ่มอีโต้้น้อย จังหวัดบุรีรัมย์ มองเห็นโอกาสจากแหล่งทรัพยากรในชุมชนฝึกทักษะอาชีพด้านต่าง ๆ จึงชวนเกษตรกรมาเรียนรู้วิธีพึ่งตนเองอย่างยั่งยืน เพื่อให้คนในชุมชนมีรายได้เสริมไว้เลี้ยงครอบครัว



กลุ่มเป้าหมาย

แรงงานนอกระบบ เกษตรกรที่ประสบปัญหาหารายได้ไม่เพียงพอ เนื่องจากภาวะแห้งแล้งซึ่งส่งผลต่อผลผลิตทางการเกษตร ผู้สูงอายุ และคนว่างงานในชุมชน จำนวน 60 คน



รูปแบบการทำงาน



1. พัฒนาทักษะอาชีพ ผ่านฐานการเรียนรู้ที่จัดเตรียมไว้ คือ การเพาะกล้าไม้ โดยมีเครือข่ายปราชญ์ชาวบ้านเป็นผู้ถ่ายทอดความรู้
2. สอดแทรกองค์ความรู้เรื่องการปลูกต้นไม้ การดูแล และประโยชน์ของไม้ใหญ่ เพื่อสร้างความตระหนักแก่คนในชุมชน
3. พัฒนาทักษะเรื่องการตลาด ฝึกการทำบัญชีคำนวณต้นทุนการผลิต การติดต่อสื่อสารผ่านทางแพลตฟอร์มออนไลน์ และออฟไลน์



ผลลัพธ์ที่เกิดขึ้น

1. การทำงานของศูนย์การเรียนรู้อีโต้้น้อย เป็นการเรียนรู้ไปพร้อมกับการลงมือปฏิบัติ ส่งผลให้กลุ่มเป้าหมายมีรายได้เกิดขึ้นระหว่างทาง เช่น การเพาะพันธุ์กล้าไม้มีต้นทุน 1 บาท สามารถขายได้ต้นละ 10 บาท
2. กลุ่มเป้าหมายมีรายได้เพิ่มขึ้นเฉลี่ย 2,000 บาทต่อเดือน
3. มี 'เรือนเพาะชำกลาง' เป็นพื้นที่ร่วมให้กลุ่มเป้าหมายมาทำอาชีพร่วมกัน
4. เกิดธุรกิจเครือข่ายกล้าไม้



ผลผลิตจากโครงการ: พันธุ์กล้าไม้ต่าง ๆ
ติดต่อ: วีระ สิทธิสาร 080-149-5708



โครงการเตรียมความพร้อม กลุ่มแรงงานนอกระบบขาดโอกาส ระดับตำบล จังหวัดสุรินทร์ สู่ตลาดงานสร้างสรรค์

มูลนิธิขวัญชุมชน
ผู้รับผิดชอบโครงการ: สุภาพร ทองสุข

แนวคิดโครงการ

วิสาหกิจผ้าไหมเป็นกำลังสำคัญในการขับเคลื่อนเศรษฐกิจครัวเรือนของจังหวัดสุรินทร์ เนื่องจากเป็นสินค้าที่ทำรายได้ไม่ต่ำกว่าปีละ 600 ล้านบาท แต่คนในจังหวัดสุรินทร์ยังประสบปัญหาเรื่องความเหลื่อมล้ำทางเศรษฐกิจอยู่ เนื่องจากขายผลผลิตในราคาต่ำกว่าทุน เร่งผลิต และเร่งขายเพื่อต้องการเงินไปใช้หมุนเวียนกับค่าใช้จ่ายในครอบครัว และชำระหนี้สินครัวเรือน มูลนิธิขวัญชุมชน จังหวัดสุรินทร์ จึงเกิดแนวคิดที่จะสร้างรายได้ให้กับคนในจังหวัดสุรินทร์ ผ่านการพัฒนาทักษะฝีมือ พัฒนาผลิตภัณฑ์ผ้าไหม เพื่อให้คนในชุมชนมีอาชีพ มีรายได้เลี้ยงตัวเองและครอบครัว

กลุ่มเป้าหมาย

แรงงานนอกระบบ คนพิการในพื้นที่ตำบลจารพัต อำเภอศีขรภูมิ จังหวัดสุรินทร์ 20 หมู่บ้าน จำนวน 70 คน

รูปแบบการทำงาน



1. ออกแบบหลักสูตรร่วมกับภาคีเครือข่าย
2. เรียนรู้การวางแผนเป้าหมายชีวิต วางแผนการเงิน การวิเคราะห์เพื่อควบคุมรายจ่ายที่ไม่จำเป็น
3. เรียนรู้การยอมรับศีลธรรมชาติด้วยมาตรฐานอุตสาหกรรม
4. การวางแผนธุรกิจผ้าไหมสู่ตลาดสร้างสรรค์งานคราฟท์
5. การตลาดออนไลน์ เช่น วิเสเล่าเรื่องผ่านเพจ โดยมีวิทยากรคนรุ่นใหม่มาช่วยเปิดมุมมองการทำธุรกิจ
6. การคิดต้นทุน กำไรที่อยู่บนพื้นฐานที่เป็นธรรมและความซื่อสัตย์ต่อลูกค้า

ผลลัพธ์ที่เกิดขึ้น

1. กลุ่มเป้าหมายมีทักษะการขายของออนไลน์เพิ่มขึ้น เช่น การโพสต์ภาพพร้อมนำเสนอเรื่องราวของผลิตภัณฑ์ให้ดูน่าสนใจ
2. มีทักษะในการทอผ้าในเรื่องต่าง ๆ เช่น ย้อมสีธรรมชาติ มัดลาย
3. กลุ่มเป้าหมายที่ทอผ้าไหมและย้อมสีธรรมชาติที่ได้มาตรฐานสามารถขายสินค้าได้ในราคาสูงขึ้น 1,000-2,000 บาทต่อผืน



ผลผลิตจากโครงการ: ผ้าไหม
ติดต่อ: สุภาพร ทองสุข 081-790-5876



3. เรียนรู้การปลูกพืชผักอินทรีย์ การวางแผนการปลูกพืชผักตามฤดูกาล
4. การนำระบบเกษตรอินทรีย์มาใช้ในการผลิตผักเพื่อลดต้นทุนการผลิต และเพิ่มมูลค่าผลผลิต การพัฒนาบรรจุภัณฑ์ การใช้เทคโนโลยีการทำเกษตร การทำโรงเรือนผักอินทรีย์ และการรับรองมาตรฐานการผลิต
5. การทำบัญชีครัวเรือน

โครงการพัฒนาศักยภาพเกษตรกรในการเพิ่มคุณภาพและมาตรฐานผลผลิตทางการเกษตร

อบต.หนองสนธิ

ผู้รับผิดชอบโครงการ: สมเกียรติ สาระ



แนวคิดโครงการ

ประชาชนในพื้นที่ตำบลหนองสนธิ อำเภอจอมพระ มีความเชี่ยวชาญในการปลูกข้าวอินทรีย์ แต่ยังคงซื้อผักจากภายนอกชุมชน ซึ่งในแต่ละปีคิดเป็นจำนวนเงินหลักล้านบาท อบต.หนองสนธิ คิดฝึกทักษะอาชีพด้านการปลูกผักอินทรีย์ เพื่อลดค่าใช้จ่าย เพิ่มรายได้ภายในครัวเรือน และทำให้เกิดรายได้หมุนเวียนในชุมชน



กลุ่มเป้าหมาย

คนว่างงาน คนพิการ ผู้สูงอายุ และเยาวชนนอกระบบในพื้นที่ 10 หมู่บ้านของตำบลหนองสนธิ จำนวน 80 คน



รูปแบบการทำงาน

1. บูรณาการการทำงานร่วมกับหน่วยงานในพื้นที่ เช่น โรงเรียน โรงพยาบาลส่งเสริมสุขภาพตำบล เจ้าหน้าที่เกษตรประจำตำบลหนองสนธิ
2. ศึกษาดูงานการปลูกผักอินทรีย์เชิงพาณิชย์แบบครบวงจรในพื้นที่ต่าง ๆ



ผลลัพธ์ที่เกิดขึ้น

1. เกิดแบรนด์ ‘สหกรณ์การเกษตรพืชผักอินทรีย์หนองสนธิ จำกัด’
2. ส่งผักอินทรีย์จำหน่ายใน ท็อปส์ ซูเปอร์มาร์เก็ต และโรงพยาบาลในพื้นที่
3. ได้เรียนรู้เรื่องการตัดแต่ง การแพ็ค และบรรจุภัณฑ์ที่ได้มาตรฐานเพิ่มเติม
4. ผักอินทรีย์ได้รับการรับรองมาตรฐาน GAP
5. เกษตรกรมีรายได้เฉลี่ยวันละ 400-600 บาท ผลผลิตผักอินทรีย์สามารถวางจำหน่ายที่โรงพยาบาลจังหวัดสุรินทร์ กระจายสินค้าไปยังร้านค้าชุมชน
6. คนในชุมชนได้รับบริโภคผักที่ดีต่อสุขภาพ ลดรายจ่าย และเกิดรายได้หมุนเวียนในชุมชน
7. ดำเนินงานในรูปแบบ ‘สหกรณ์’ เพื่อสร้างความยั่งยืนให้กับกลุ่มต่อไป



ผลผลิตจากโครงการ: พืชผลทางการเกษตรแบรนด์ ‘สหกรณ์การเกษตรพืชผักอินทรีย์หนองสนธิ จำกัด’
ติดต่อ: 089-281-3157
 Facebook page: ธนาкарผักอินทรีย์ตำบลหนองสนธิ อำเภอจอมพระ จังหวัดสุรินทร์



โครงการฝึกอบรมพัฒนาทักษะ แรงงานเพื่อเพิ่มโอกาสในอาชีพ ด้านการผลิตผ้าไหม

มหาวิทยาลัยราชภัฏสุรินทร์
ผู้รับผิดชอบโครงการ: สุนิสา เยาวสกุลมาศ

แนวคิดโครงการ

ตำบลอุโลก อำเภอลำดวน จังหวัดสุรินทร์ เป็นชุมชนเกษตรกรรมปลูกหม่อนเลี้ยงไหม และทอผ้า แต่ยังประสบปัญหาในด้านชนิดและคุณภาพของเส้นไหม รวมถึงสีเส้นและลวดลายที่ยังไม่เป็นที่นิยมของผู้บริโภค คณะเกษตรและอุตสาหกรรมเกษตร มหาวิทยาลัยราชภัฏสุรินทร์ ที่มีความรู้เรื่องการผลิตตลอดห่วงโซ่อุปทานเพื่อการพาณิชย์ จึงเกิดแนวคิดที่จะส่งเสริมแรงงานด้วยโอกาสให้มีความรู้ ความเข้าใจ มีความชำนาญด้านการปลูกหม่อนเลี้ยงไหม การทอผ้า และการออกแบบเพิ่มมูลค่าผลิตภัณฑ์ ให้สามารถนำไปใช้ประกอบอาชีพเลี้ยงตัวต่อไป

กลุ่มเป้าหมาย

แรงงานนอกระบบ คนว่างงาน ในพื้นที่ 11 หมู่บ้าน ของตำบลอุโลก อำเภอลำดวน จำนวน 80 คน

รูปแบบการทำงาน

1. เรียนรู้การปลูกหม่อนเลี้ยงไหม การทอผ้า และการพัฒนาลวดลายผ้าไหม การออกแบบประยุกต์ลวดลาย และสีย้อมธรรมชาติที่สอดคล้องกับความต้องการของตลาด

2. เรียนรู้เรื่องการวิเคราะห์ค่าดิน โรคพืช โรคแมลง พันธุ์หม่อนและไหม เพื่อให้ตรงกับมาตรฐานนกยูง
3. เรียนรู้ด้านการตลาด ให้ความรู้เกี่ยวกับการนำเสนอเรื่องราวของสินค้า การขายของออนไลน์ เทคนิคการขายสินค้าใน Facebook Live
4. เรียนรู้การทำบัญชีครัวเรือน การคิดต้นทุนกำไร การกำหนดราคา

ผลลัพธ์ที่เกิดขึ้น

1. เกิดองค์ความรู้ใหม่เรื่องการมัลติสโตร์ของหมู่บ้าน
2. เกิดช่องทางการขายในรูปแบบออฟไลน์และออนไลน์
3. เกิด 'กลุ่ม 6 สายน้ำ' ของ 11 หมู่บ้าน ที่นำไปสู่การสร้างอาชีพ สร้างรายได้ให้คนในชุมชน
4. กลุ่มเป้าหมายเกิดอาชีพ และมีรายได้จากการรับจ้างทอผ้าไหมผืนละ 500 บาท
5. เกิดผลิตภัณฑ์ต่อเนื่องจากกระบวนการผลิตผ้าไหม เช่น ขายดักแด่ ขายใบหม่อน
6. คนในชุมชนไม่ต้องออกไปทำงานนอกพื้นที่
7. เกิดการรวมกลุ่มของคนในชุมชนเพื่อแลกเปลี่ยนความรู้ และวัตถุดิบในการทอผ้าไหม



ผลผลิตจากโครงการ: ผลิตภัณฑ์ผ้าไหม
ติดต่อ: สุนิสา เยาวสกุลมาศ 086-340-7748
Facebook page: ชื่อขายผ้าไหมสุรินทร์ของ
กลุ่มทอผ้า



โครงการต่อลมหายใจ ผ้าไหมชาวกวย เพื่อสร้างรายได้ให้ชุมชน

โรงเรียนบ้านโพธิ์กระสังข์ จังหวัดศรีสะเกษ
ผู้รับผิดชอบโครงการ: สิบเอกวินัย โพธิสาร



แนวคิดโครงการ

ภายหลังที่เยาวชนกลุ่มหนึ่งมีโอกาสทำโครงการงานเยาวชนที่เรียกว่า Active Citizen และค้นพบแนวทางการสืบทอดผ้าไหมโซดละเว คือ “เก็บ แคะ เกิด” ซึ่งหมายถึงการ “เก็บ” ข้อมูลด้านผ้าทอ และผู้รู้ในชุมชน “แคะ” ลวดลายและเทคนิคการทอ กระทั่ง “เกิด” ผ้าทอทอโซดละเวผืนใหม่ภายใต้ภูมิปัญญาดั้งเดิม แต่ยังคงขาดแนวทางและกระบวนการส่งต่อ เมื่อรวมกับกลุ่มผู้หญิงและเยาวชน ในชุมชนหลายคนยังขาดโอกาสในการประกอบอาชีพ ประกอบกับ ผ้าทอซึ่งกำลังได้รับความนิยมไม่สามารถผลิตได้ทันตามความต้องการ โรงเรียนบ้านโพธิ์กระสังข์จึงใช้โอกาสนี้ถ่ายทอดความรู้ด้านการทอผ้าไหมให้กับกลุ่มเยาวชนที่สนใจ และต้องการรับช่วงต่องานด้านการทอผ้าอันเป็นภูมิปัญญาดั้งเดิมของชุมชน



กลุ่มเป้าหมาย

เยาวชนผู้ด้อยโอกาส คนว่างงานในชุมชน จำนวน 50 คน



รูปแบบการทำงาน



1. ให้ความรู้กระบวนการทอผ้า ตั้งแต่การเลือกเส้นด้าย กระบวนการย้อมเส้นไหม การมัดหมี่ ไปจนถึงการทอ
2. ฝึกและพัฒนาฝีมือในด้านการย้อม การทอ จนเกิดความชำนาญ



ผลลัพธ์ที่เกิดขึ้น

ด้านการทอผ้า

1. กลุ่มเป้าหมาย 10 คน มีทักษะการทอขั้นสูง สามารถทอลายยาก ๆ ได้ และเริ่มต้นทอผ้าขาย เพื่อหารายได้
2. เกิดรายได้จากการรับจ้างทอผ้า (เนื่องจากไม่มีก็เป็นของตัวเอง) บางรายรับจ้างย้อมผ้า เพราะชอบและถนัดมากกว่า

ด้านการตลาด

1. เน้นขายให้กับกลุ่มลูกค้ากลุ่มเดิมที่มีกำลังซื้อสูงที่เข้ามาในชุมชน
2. มีการขายออนไลน์ผ่านเพจ กอนกวยโซดละเว ผ้าไหมทอมือ

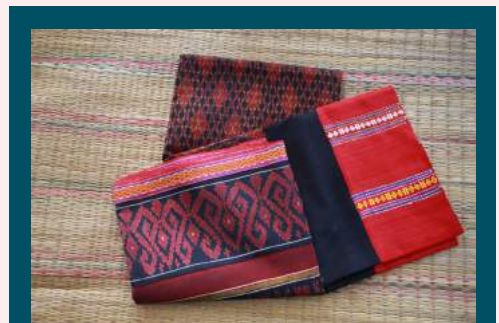

ผลผลิตจากโครงการ: ผ้าไหมโซดละเว

- มี 5 รูปแบบ 1. ผ้าไหมหางกระรอก 2. ผ้าขาวม้า 3. ผ้าไหมยกดอก 4. ผ้ามัดหมี่ 5. ผ้าโสร่ง

ติดต่อ: สิบเอกวินัย โพธิสาร 098-597-2149

Facebook page: กอนกวยโซดละเว ผ้าไหมทอมือ



โครงการพัฒนาอาชีพเพื่อเพิ่มมูลค่าของเสื่อกก ตำบลบ้านแดง อำเภอดงหลวง จังหวัดอุบลราชธานี

คณะกรรมการพัฒนาสตรีตำบลบ้านแดง
ผู้รับผิดชอบโครงการ: สีดา พิทักษ์

แนวคิดโครงการ

“เสื่อกกบ้านแดง” เป็นสินค้าขึ้นชื่อของจังหวัดอุบลราชธานี ชาวบ้านในชุมชนบ้านแดง อำเภอดงหลวง จังหวัดอุบลราชธานี ส่วนใหญ่ทอเสื่อกกเป็นอาชีพหลัก และอาชีพเสริม แต่ในระยะหลังเสื่อกกบ้านแดงมีคุณภาพลดลง คณะกรรมการพัฒนาสตรีตำบลบ้านแดง จึงเข้ามาหนุนเสริมความรู้เรื่องการทอเสื่อกกของคนในชุมชนให้ได้มาตรฐานเพิ่มขึ้น เพื่อสร้างรายได้ให้กับชาวบ้าน และสร้างมาตรฐานให้แบรนด์เสื่อกกบ้านแดงเป็นที่นิยมต่อไป

กลุ่มเป้าหมาย

จำนวน 150 คน จาก 3 หมู่บ้านคือ บ้านแดง บ้านโนนบก และบ้านทม ตำบลบ้านแดง อำเภอดงหลวง จังหวัดอุบลราชธานี ที่ส่วนใหญ่เป็นเกษตรกรทำนา ปลูกข้าว ซึ่งมีรายได้ไม่แน่นอน และทอเสื่อกกเป็นอาชีพเสริม

รูปแบบการฝึกอบรม



1. ศึกษาดูงานที่บ้านนาโง้ง จังหวัดยโสธร ซึ่งเป็นพื้นที่ทำเสื่อกกได้หลากหลายรูปแบบ เพื่อให้กลุ่มเป้าหมายเกิดแนวคิดการแปรรูปเสื่อในรูปแบบ ‘เสื่อพับ’
2. ประชาชนชุมชนให้ความรู้และเทคนิคการทอเสื่อกก การเลือกกก การแช่กก การเย็บริมขอบก เพื่อให้มีระยะที่สวยงาม รวมทั้งการทำฟิมซึ่งเป็นอุปกรณ์สำคัญที่ใช้ในการทอเสื่อกก
3. การทำตลาดออนไลน์ การทำเพจ การถ่ายรูปสินค้า เพื่อขยายฐานลูกค้า

ผลลัพธ์ที่เกิดขึ้น

1. เกิดการกำหนดมาตรฐานเสื่อกกบ้านแดงคือ เสื่อกกเต็มผืน ต้องมีขนาด 1.5 x 3 เมตร, 2 x 4 เมตร, 1 x 1.8 เมตร และเสื่อพับ ต้องมีขนาด 1.5 x 2 เมตร (กว้าง x ยาว) เสื่อมีความแน่นขึ้น และทนน้ำมากขึ้น
2. กลุ่มเป้าหมายมีรายได้เพิ่มขึ้นจากเสื่อกกที่ผลิตได้ตามมาตรฐานและเสื่อพับ ประมาณ 1,500-3,000 บาทต่อเดือน
3. เกิดการจ้างงานเพิ่มขึ้นในกลุ่มเป้าหมายที่เป็นคนพิการในขั้นตอนการตัดแต่งเสื่อกก ผืนละ 20 บาท
4. เกิดการรวมกลุ่มคนทอเสื่อกกในตำบลบ้านแดงเพื่อสร้างอำนาจต่อรองทางการตลาด



ผลผลิตจากโครงการ: เสื่อกกบ้านแดงตามมาตรฐานของโครงการ (เสื่อเต็มผืน และเสื่อพับ)
ติดต่อ: สีดา พิทักษ์ 080-001-0168
Facebook page: เสื่อกกบ้านแดง



โครงการพัฒนามัคคุเทศก์ ชุมชนในการบริหารจัดการ การท่องเที่ยวเชิงเกษตรโดยใช้ สื่อออนไลน์เพื่อเพิ่มรายได้ และสร้างโอกาสในพื้นที่

องค์การบริหารส่วนตำบลยางใหญ่
ผู้รับผิดชอบโครงการ: นายปัญญา สะนัย

แนวคิดโครงการ

พื้นที่อำเภอน้ำยืน จังหวัดอุบลราชธานี ส่วนใหญ่เป็นพื้นที่เกษตรกรรม มีผลไม้เลื่องชื่ออย่างทุเรียนภูเขาไฟ มีอาณาเขตติดต่อกับประเทศกัมพูชาจึงเป็นจุดที่นักท่องเที่ยวเดินทางไปเยือนไม่ขาดสาย ส่งผลให้คนในชุมชนขาดรายได้จากการขายทุเรียนซึ่งเป็นของดีในชุมชน องค์การบริหารส่วนตำบลยางใหญ่ จึงเกิดแนวคิดที่จะฝึกทักษะอาชีพเรื่องการจัดการการท่องเที่ยวเชิงเกษตรโดยใช้สื่อออนไลน์เพื่อเป็นช่องทางในการเพิ่มรายได้ให้กับคนในชุมชน

กลุ่มเป้าหมาย



กลุ่มเกษตรกร และชาวบ้านในอำเภอน้ำยืน
100 คน จาก 120 หมู่บ้าน

รูปแบบการทำงาน

จัดอบรมเรื่องการตลาดออนไลน์ เช่น สร้างคอนเทนต์ การถ่ายรูปเพื่อการโฆษณาโดยใช้โทรศัพท์มือถือ และการไลฟ์สดเพื่อขายสินค้า

ผลลัพธ์ที่เกิดขึ้น

1. เกิดการเชื่อมร้อยเครือข่าย ต้นน้ำ (ผู้ผลิต-เกษตรกร) กลางน้ำ (กลุ่มพ่อค้า)
2. เกิดการจัดทำศูนย์ข้อมูลทางการท่องเที่ยว
3. เกิดมัคคุเทศก์ท้องถิ่นทั้งที่เป็นผู้ใหญ่ และมัคคุเทศก์รุ่นเยาว์ที่สามารถนำเสนอแหล่งท่องเที่ยวในพื้นที่อำเภอน้ำยืน 30 คน



ผลผลิตจากโครงการ: มัคคุเทศก์ท้องถิ่น
ติดต่อ: นายปัญญา สะนัย 085-415-0717



โครงการพัฒนาทักษะเกษตรกร เพื่อเพิ่มมูลค่าของผลผลิตและวัสดุเหลือใช้จากการปลูกหม่อน เลี้ยงไหม และทอผ้า

วิทยาลัยชุมชนยโสธร
ผู้รับผิดชอบโครงการ: ชัยวิวัฒน์ วงศ์สวัสดิ์

แนวคิดโครงการ

กระบวนปลูกหม่อนเลี้ยงไหมเพื่อทอผ้าของกลุ่มสตรีบ้านน้ำอ้อมและบ้านโนนยาง จังหวัดยโสธร ก่อให้เกิด ‘ผลิตภัณฑ์เกี่ยวเนื่อง’ อาทิ ลูกหม่อนรังไหม ดักแด่ และมูลไหม โดยทั้งหมดสามารถนำมาแปรรูปเป็นผลิตภัณฑ์อื่นได้ วิทยาลัยชุมชนยโสธร จึงเกิดแนวคิดที่จะสร้างรายได้เพิ่ม เพื่อให้กลุ่มเป้าหมายที่เป็นผู้สูงอายุและคนว่างงานในพื้นที่มีรายได้เพิ่มขึ้น เช่นการนำดักแด่มาแปรรูปเป็นอาหาร การนำเศษผ้าไหมมาประดิษฐ์เป็นของใช้ เป็นต้น

กลุ่มเป้าหมาย

กลุ่มผู้สูงอายุ และกลุ่มสตรีทอผ้าบ้านน้ำอ้อมและบ้านโนนยาง จำนวน 50 คน ที่ต้องการเพิ่มรายได้จากการทอผ้า

รูปแบบการทำงาน

1. ศึกษาปัญหาของกลุ่มชนก่อนเริ่มต้นพัฒนาผลิตภัณฑ์ พบว่าที่บ้านน้ำอ้อมหมู่ 5 ประสบปัญหาขาดแหล่งน้ำเพื่อใช้ในการปลูก

หม่อน จึงมีการเข้าไปติดตั้งปั้มน้ำโซล่าเซลล์ สำหรับใช้รดต้นหม่อน

2. ฝึกทักษะอาชีพการแปรรูปผลิตภัณฑ์ โดยวิทยากรผู้เชี่ยวชาญ
3. ฝึกทักษะการย้อมผ้าจากสีธรรมชาติ และการพัฒนาออกแบบลวดลาย
4. ฝึกทักษะด้าน Digital Marketing

ผลลัพธ์ที่เกิดขึ้น

1. ชุมชนบ้านน้ำอ้อมหมู่ 5 มีแหล่งน้ำสำหรับใช้ในการปลูกใบหม่อนที่ช่วยลดต้นทุนการผลิตทำให้ชาวบ้านสามารถลดรายจ่ายจากการซื้อหม่อนสำหรับเลี้ยงไหมจากชุมชนข้างเคียงกว่า 7,500 บาท ต่อการเลี้ยงไหม หนึ่งรอบ
2. กลุ่มเป้าหมายสามารถยกระดับราคาผลิตภัณฑ์จากการใช้ไหมที่ย้อมด้วยสีธรรมชาติ และการออกแบบลวดลายใหม่ ๆ สร้างรายได้เพิ่มขึ้นประมาณ 3,000-3,500 บาท
3. กลุ่มเป้าหมายเข้าใจหลักการและสามารถนำผลิตภัณฑ์ที่เกี่ยวข้องไปต่อยอดเรื่องการสร้างรายได้



ผลผลิตจากโครงการ: ผลิตภัณฑ์เกี่ยวเนื่องจากผ้าไหม ผ้าไหมลายสร้างสรรค์ ปุยอัดเม็ด และปุยหมักจากมูลไหม ซาไบหม่อน
ติดต่อ: ชัยวิวัฒน์ วงศ์สวัสดิ์ 063-272-3764



โครงการนักรขายมือทอง ของชุมชน

ศูนย์การศึกษาชนนกระบบและการศึกษาตามอัธยาศัย
อำเภอป่าต้ว
ผู้รับผิดชอบโครงการ: ประสิทธิ์ชัย ทองปนท์



แนวคิดโครงการ

ชุมชนป่าต้ว จังหวัดยโสธร มีสินค้าที่เป็นงานหัตถกรรมขึ้นชื่อมากมายหลายชนิดโดยเฉพาะ “หมอนขิด” ซึ่งเป็นสินค้าส่งออกระดับประเทศ และยังมีผลผลิตเกษตรอินทรีย์คุณภาพสูง การสานตะกร้าจากไม้ไผ่ และเส้นพลาสติก น้ำพริก ขนมหไทย ซึ่งต้นทุนของชุมชนเหล่านี้คือโอกาสทางเศรษฐกิจที่สามารถต่อยอดและพัฒนาได้หากนำความรู้ทางเทคโนโลยีเข้ามาใช้ ศูนย์การศึกษานอกระบบและการศึกษาตามอัธยาศัย (กศน.) ป่าต้ว จังหวัดยโสธร จึงเกิดแนวคิดการสร้าง “นักรขายมือทอง” ขึ้น เพื่อพัฒนาทักษะกลุ่มผู้ว่างงาน และทำหน้าที่ด้านการตลาดให้กับกลุ่มผู้ผลิตสินค้าในพื้นที่อำเภอป่าต้ว



กลุ่มเป้าหมาย

กลุ่มคนว่างงาน จากพื้นที่ 3 ตำบลในอำเภอป่าต้ว ได้แก่ ตำบลโพธิ์ไทร ตำบลโคกนาโก และตำบลเชียงเพ็ง จำนวน 50 คน



รูปแบบการทำงาน



1. กลุ่มเป้าหมาย, กศน.ป่าต้ว, กศน.ภาคตะวันออกเฉียงเหนือ และผู้เชี่ยวชาญ ร่วมกันออกแบบและพัฒนาหลักสูตร “นักรขายมือทอง”
2. เรียนรู้หลักสูตร “นักรขายมือทอง” โดยหลักสูตรนักรขายมือทองประกอบด้วย
 - กระบวนการวิเคราะห์ตลาดโดยทฤษฎี 4P (Price Plan Product Promotion)
 - เทคนิคการถ่ายรูปสำหรับนำเสนอสินค้า
 - เทคนิคการเล่าเรื่อง (Story telling)
 - การทำบัญชีรายรับ – รายจ่าย
3. ติดตามผลการฝึกทักษะอาชีพอย่างเป็นระบบ เช่น การถอดบทเรียนหลังจากฝึกอบรม
4. การทำแบบประเมินความพอใจของกลุ่มเป้าหมาย และประมวลผลในรูปแบบสถิติ



ผลลัพธ์ที่เกิดขึ้น

1. กศน.ป่าต้ว ได้หลักสูตรนักรขายมือทองไว้ใช้พัฒนา
2. นักรขายมือทองที่สอดรับกับกระแสอีคอมเมิร์ซ เกิดช่องทางการขายสินค้าออนไลน์
3. เกิดกลุ่ม “นักรขายมือทอง” ที่เข้ามามีบทบาทในการขายสินค้าของชุมชน



ผลผลิตจากโครงการ: หลักสูตรนักรขายมือทอง
ติดต่อ: ประสิทธิ์ชัย ทองปนท์ 084-4292964



ภาคใต้



โครงการพัฒนาศักยภาพการทำ สบู่สมุนไพรน้ำผึ้งเพื่อสร้าง รายได้เพิ่มแก่เกษตรกรในพื้นที่ ทุรกันดาร ตำบลละแม อำเภอละแม จังหวัดชุมพร

มหาวิทยาลัยแม่โจ้ วิทยาเขตชุมพร
ผู้รับผิดชอบโครงการ: ศุทธิกานต์ คงคล้าย

แนวคิดโครงการ

บ้านทรัพย์ทวี ตำบลละแม อำเภอละแม จังหวัดชุมพรเป็นชุมชนห่างไกลตั้งอยู่บนภูเขา มีความยากลำบากทั้งด้านการคมนาคม การติดต่อสื่อสารรวมถึงการชลประทาน แต่มีต้นทุนทรัพยากรธรรมชาติที่อุดมสมบูรณ์ โดยเฉพาะพืชสมุนไพร มีต้นทุนภูมิปัญญาเกี่ยวกับการรักษาโรคและการดูแลสุขภาพด้วยพืชสมุนไพรท้องถิ่นต่าง ๆ รวมถึงแหล่งท่องเที่ยวที่มีต้นทุนทางสังคมที่เข้มแข็ง มหาวิทยาลัยแม่โจ้ วิทยาเขตชุมพร จึงใช้ต้นทุนดังกล่าวเป็นเครื่องมือในการพัฒนาคน และชุมชนสามารถสร้างอาชีพสร้างรายได้ให้คนในชุมชนผ่านการท่องเที่ยว และขยายผลไปสู่เรื่องอื่น ๆ ต่อไป

กลุ่มเป้าหมาย

เกษตรกรชาวสวน คนว่างงาน และผู้สูงอายุ จำนวน 100 คน ในพื้นที่บ้านทรัพย์ทวี ตำบลละแม อำเภอละแม จังหวัดชุมพร

รูปแบบการทำงาน

1. การฝึกอบรมการบริหารโครงการแบบมีส่วนร่วม การศึกษาดูงานเรื่องการทำสบู่สมุนไพรจากชุมชนอื่น การตลาด ช่องทางการจัดจำหน่าย และการเป็นผู้ประกอบการที่ดี
2. การอบรมปรัชญาเศรษฐกิจพอเพียง และการศึกษาดูงานด้านการท่องเที่ยวชุมชน
3. ยกระดับทักษะการผลิตให้ได้คุณภาพตามมาตรฐาน ปรับปรุงการแปรรูปผลิตภัณฑ์เดิมให้มีคุณภาพมากขึ้นและกิจกรรมอบรมทักษะการสื่อสารและการเป็นนักขายมืออาชีพ รวมถึงการทำการตลาดออนไลน์
4. ดำเนินงานโดยให้ผู้นำชุมชนเป็นแกนหลัก การคิดและพัฒนา ร่วมกับคนในชุมชน

ผลลัพธ์ที่เกิดขึ้น

1. เกิดกลุ่มผลิตสบู่สมุนไพรภายใต้แบรนด์แม่เจ้าปูน และรับผลิตตามออเดอร์ สำหรับคนที่ต้องการสร้างแบรนด์ตัวเอง หรือผลิตเป็นของชำร่วยในงานต่าง ๆ
2. เมื่อคนในชุมชนเห็นเป้าหมายร่วมจึงเกิดความร่วมมือนำไปสู่การเกิด ‘สภาผู้นำชุมชนคนน้ำตักเจ้าปูน’
3. เกิดโมเดลการพัฒนาชุมชนท้องถิ่น 3 เรื่อง ได้แก่ เศรษฐกิจพอเพียง-การปลูกพืชเลี้ยงสัตว์, การทำบัญชีครัวเรือน และการจัดการขยะอย่างครบวงจร
4. เกิดผลิตภัณฑ์สบู่สมุนไพรขมิ้นฤๅษีที่ได้มาตรฐาน
5. เมื่อชุมชนเข้มแข็ง ทำให้หน่วยงานอื่น ๆ เริ่มเข้ามาให้ความสนใจและสนับสนุนชุมชนต่อ



ผลผลิตจากโครงการ: สบู่สมุนไพรขมิ้นฤๅษี
ติดต่อ: ศุทธิกานต์ คงคล้าย 095-024-6856
Facebook page : สบู่แม่เจ้าปูน
Website: <http://baansuptawee.com>



โครงการสร้างผลิตภัณฑ์ จากผ้าปาเต๊ะ

วิทยาลัยชุมชนระนอง
ผู้รับผิดชอบโครงการ: สุขพันธ์มา ไสยวงศ์

แนวคิดโครงการ

ระนอง จังหวัดเล็ก ๆ ทางภาคใต้ที่มีประวัติศาสตร์วัฒนธรรมที่น่าสนใจ โดยเฉพาะเครื่องแต่งกายที่มีการนำเอกลักษณ์ของชาวจีนและมลายูมาผนวกเข้าด้วยกัน โดยเฉพาะผู้หญิงนิยมใส่เสื้อฉลุลายดอกไม้อย่างงดงามและนุ่งผ้าโสร่งหรือ “ปาเต๊ะ” ลูกหลานของชายชาวจีนกับหญิงชาวมลายูหากเป็นชายเรียกว่า “บาบ๋า” ส่วนผู้หญิงเรียกว่า “ย่าหย่า” วิทยาลัยชุมชนระนอง เล็งเห็นความสำคัญของการสร้างมูลค่าด้านทุนทางวัฒนธรรม ด้วยการสร้างสรรค์ผลิตภัณฑ์จากผ้าปาเต๊ะที่สะท้อนวิถีชีวิตและเอกลักษณ์ของชุมชน เพื่อส่งเสริมอาชีพและสร้างรายได้ให้แก่แรงงานที่ขาดแคลนทุนทรัพย์และด้อยโอกาสในจังหวัด

กลุ่มเป้าหมาย

แรงงานนอกระบบ ผู้ว่างงาน และผู้สูงอายุจาก 3 อำเภอในจังหวัดระนองจำนวน 50 คน ประกอบด้วยตำบลบางหิน อำเภอกะเปอร์ 10 คน, ตำบลนาคา อำเภอสุขสำราญ 30 คน และอำเภอเมือง 10 คน

รูปแบบการทำงาน

1. กิจกรรมสร้างแรงบันดาลใจ เพื่อสร้างบรรยากาศแห่งการเรียนรู้
2. จัดเวที “ผู้ประกอบการ” พบ “ผู้ผลิต” ได้แก่ กลุ่มโรงแรม ร้านขายของฝากของที่ระลึก สมาคมท่องเที่ยวจังหวัดระนอง เซเวนอีเลฟเว่น ร้านอะเมซอนในปั้มน้ำมัน ปตท. หน่วยงานส่งเสริมอาชีพของรัฐ
3. แบ่งกลุ่มฝึกทักษะอาชีพตามความสนใจ และตามศักยภาพของคนในแต่ละชุมชน
 - ตำบลบางหิน อำเภอกะเปอร์ ผลิตพวงกุญแจกาหุย (เม็ดมะม่วงหิมพานต์ของดีเมืองระนอง) ตะกร้าสานที่ใส่แก้วกาแฟพิมพ์ลาย และกระเป๋าหัวผ้าปาเต๊ะเก็บรักษาอุณหภูมิ
 - อำเภอเมือง ผลิตกล่องเอนกประสงค์ พวงกุญแจกระเป๋าผ้าปาเต๊ะลูกกาหุย และชุดสำหรับสัตว์เลี้ยง
 - ตำบลนาคา อำเภอสุขสำราญ ผลิตภัณฑ์ของใส่แว่นและที่เก็บกุญแจ
4. เรียนรู้เรื่องการตลาดออนไลน์ การคำนวณต้นทุนและการบัญชี

ผลลัพธ์ที่เกิดขึ้น

1. ผู้สูงอายุในชุมชนเกิดการรวมกลุ่ม แลกเปลี่ยนวิธีการผลิตสินค้าให้มีคุณภาพ
2. เกิด Facebook page “สินค้าดีที่แระนอง” และ “ของดีเมืองบางหิน”
3. เริ่มมีออเดอร์ผลิตภัณฑ์จากกลุ่มธุรกิจต่าง ๆ ในจังหวัดระนอง
4. กำลังพัฒนาลายผ้าปาเต๊ะจากสัญลักษณ์จังหวัดระนองเช่น ลายดอกโกมาซุม ดอกกล้วยไม้ประจำจังหวัดสำหรับนำมาใช้ในการตัดเย็บผลิตภัณฑ์ เพื่อสร้างเอกลักษณ์ผลิตภัณฑ์ต่อไป



ผลผลิตจากโครงการ: ผลิตภัณฑ์จากผ้าปาเต๊ะ เช่น พวงกุญแจกาหุย ลูกผ้าปาเต๊ะกล่องเอนกประสงค์
ติดต่อ: สุขพันธ์มา ไสยวงศ์ 094-323-6549
 Facebook page: สินค้าดีที่แระนอง และของดีเมืองบางหิน



รูปแบบการทำงาน



1. พัฒนาทักษะความรู้ด้านแปรรูปผลิตภัณฑ์จากประมงพื้นบ้าน เช่น น้ำพริกปู ปูจ๋า ไข่หมก ปลาแป้งแดง โดยคนในชุมชนเป็นผู้ถ่ายทอดความรู้
2. การออกแบบและพัฒนาบรรจุภัณฑ์เพื่อนำเสนอสินค้าและการจำหน่าย
3. การทำตลาดต่าง ๆ เช่น ตลาดออนไลน์
4. ความรู้ด้านเศรษฐศาสตร์ครัวเรือน การจัดทำบัญชีครัวเรือน

โครงการพัฒนาและต่อยอดผลิตภัณฑ์กลุ่มประมงพื้นบ้านอ่าวบ้านดอนเพื่อพัฒนาคุณภาพชีวิต

มหาวิทยาลัยราชภัฏสุราษฎร์ธานี
ผู้รับผิดชอบโครงการ: มโนลี ศรีเปารยะ เพ็ญพงษ์

แนวคิดโครงการ

อ่าวบ้านดอน จังหวัดสุราษฎร์ธานี เป็นพื้นที่ชุ่มน้ำที่มีความสำคัญแต่นั้นวันทรัพยากรธรรมชาติเริ่มเสื่อมโทรมลงเรื่อยๆ ขณะเดียวกันมีการสำรวจพบว่า กลุ่มอาชีพประมงพื้นบ้านอ่าวบ้านดอนยังขาดโอกาสและมีความเสี่ยงในเรื่องรายได้ มหาวิทยาลัยราชภัฏสุราษฎร์ธานี จังหวัดสุราษฎร์ธานี เห็นโอกาสในการต่อยอดอาชีพด้านการพัฒนาผลิตภัณฑ์ของกลุ่มประมงพื้นบ้านอ่าวบ้านดอนให้มีรายได้เสริม เพื่อเพิ่มคุณภาพชีวิตให้กับคนในชุมชน

กลุ่มเป้าหมาย

ครัวเรือนประมงพื้นบ้านในหมู่บ้านแหลมโพธิ์ ตำบลพุมเรียง อำเภอไชยาจังหวัดสุราษฎร์ธานี จำนวน 50 คน ที่สนใจการแปรรูปผลิตภัณฑ์จากประมงพื้นบ้าน

ผลลัพธ์ที่เกิดขึ้น

1. เกิดการรวมกลุ่มของคนในชุมชน เพื่อประกอบอาชีพเสริม โดยเฉพาะสตรีแม่บ้านที่ว่างงาน
2. การมีความรู้แปรรูปอาหารทะเลจำหน่าย ช่วยเพิ่มรายได้เสริมให้กับคนในชุมชนประมงชายฝั่งได้
3. เกิดการถ่ายทอดและแลกเปลี่ยนความรู้ภูมิปัญญาเรื่องการแปรรูปอาหารทะเล โดยคนในชุมชนด้วยตนเอง
4. ชุมชนเรียนรู้วิธีสื่อสารผ่าน Facebook Live และสามารถขายผลิตภัณฑ์แปรรูปไปทั่วประเทศได้
5. กลุ่มเป้าหมายนำความรู้ด้านการขายสินค้าออนไลน์ไปปรับใช้กับสิ่งที่ทำอยู่ในชีวิตประจำวันได้ เช่น การขายอาหารออนไลน์



ผลผลิตจากโครงการ: น้ำพริกปู ปูจ๋า ไข่หมก ปลาแป้งแดง
ติดต่อ: มโนลี ศรีเปารยะ เพ็ญพงษ์
087-469-9864



โครงการพัฒนาอาชีพเพื่อสร้างรายได้เสริมให้กับแรงงานนอกระบบเพื่อสร้างรายได้

วิสาหกิจชุมชนสวนเกษตรอินทรีย์ภูสิบล้าน (ต้นแบบ)
ตำบลเขาพระ อำเภอพิบูล จังหวัดนครศรีธรรมราช
ผู้รับผิดชอบโครงการ: นพมาศ พรหมศิลป์

แนวคิดโครงการ

ชาวบ้านอำเภอพิบูล จังหวัดนครศรีธรรมราช ประสบกับปัญหาสินค้าการเกษตรราคาตกต่ำ แต่ข้อได้เปรียบของพื้นที่คือมีการทำเกษตรอินทรีย์แบบมีส่วนร่วม ไม่ว่าจะเป็นการปลูกมะพร้าว ปลูกกล้วย การเพาะเห็ด หรือการเลี้ยงผึ้งโพรง ทำให้วิสาหกิจชุมชนสวนเกษตรอินทรีย์ภูสิบล้าน(ต้นแบบ) ตำบลเขาพระ อำเภอพิบูล จังหวัดนครศรีธรรมราช มองเห็นฐานทุนที่มีอยู่ในพื้นที่ จึงคิดพัฒนาต่อยอดแปรรูปวัตถุดิบในพื้นที่ให้คนในชุมชนมีอาชีพเลี้ยงดูตัวเองและครอบครัว และเกิดการรวมกลุ่มสร้างอาชีพ

กลุ่มเป้าหมาย

แรงงานนอกระบบในตำบลเขาพระ ตำบลพิบูล ตำบลยางค้อม ตำบลกะทูน อำเภอพิบูล จำนวน 50 คน

รูปแบบการทำงาน



1. การแปรรูปผลิตภัณฑ์ 4 ประเภท 1) การแปรรูปกล้วย 2) การแปรรูปเห็ดแครง 3) การแปรรูปน้ำผึ้งโพรง 4) การแปรรูปมะพร้าว
2. การออกแบบบรรจุภัณฑ์และสร้างแบรนด์สินค้าโดยกลุ่มเป้าหมายมีส่วนร่วมคิดออกแบบโลโก้ด้วยตัวเอง
3. ทักษะการตลาดยุคใหม่ทั้งออนไลน์และออฟไลน์ ฝึกสร้างเพจ การโพสต์ขายออนไลน์ การคิดวิเคราะห์ต้นทุนการผลิต เป็นต้น

ผลลัพธ์ที่เกิดขึ้น

1. เกิดการรวมกลุ่มของชาวบ้าน 4 ตำบล 4 กลุ่มอาชีพ คือ กลุ่มแปรรูปกล้วย แป้งกล้วย ครอบแครงจากแป้งกล้วย, กลุ่มแปรรูปเห็ดแครง น้ำพริกเห็ดแครง, กลุ่มแปรรูปน้ำผึ้งโพรง สตรีบน้ำผึ้ง สบู่ น้ำผึ้ง, กลุ่มแปรรูปมะพร้าว น้ำมันมะพร้าวสกัดเย็น โลชั่นมะพร้าว
2. เกิดการพัฒนาทักษะด้านตลาด เช่น การออกบูธโชว์สินค้า การพัฒนาแบรนด์ผลิตภัณฑ์
3. เกิดรายได้ เฉลี่ยกลุ่มละประมาณ 2,000-4,000 บาทต่อรอบการจำหน่าย
4. เกิดวิสาหกิจชุมชนแปรรูปเห็ด (อีก 3 กลุ่ม กำลังดำเนินการจัดตั้ง)
5. ได้ใบทะเบียนพาณิชย์ 2 กลุ่ม ได้แก่ กลุ่มแปรรูปเห็ด กลุ่มแปรรูปมะพร้าว



ผลผลิตจากโครงการ: กล้วยแปรรูป, น้ำพริกเห็ดแครง, สตรีบน้ำผึ้ง, สบู่ น้ำผึ้ง, น้ำมันมะพร้าวสกัดเย็น, โลชั่นมะพร้าว ครอบแครงกรอบ

ติดต่อ: 089-089-4019

Facebook page : วิสาหกิจชุมชนต้นกล้าพัฒนาเมืองสองอ่าง กลุ่มแปรรูปเห็ด, วิสาหกิจชุมชนศรีล้อมผึ้ง พิบูล กลุ่มแปรรูปน้ำผึ้ง, ผลิตภัณฑ์ Ban Song Klong กลุ่มแปรรูปกล้วย, ธาราเมืองสองอ่าง กลุ่มแปรรูปมะพร้าว



โครงการพัฒนาคุณภาพชีวิต ผ่านการเรียนรู้ทักษะ การปูกระเบื้อง

สถานพินิจและคุ้มครองเด็กและเยาวชน
จังหวัดนครศรีธรรมราช
ผู้รับผิดชอบโครงการ: ชุสิทธิ์ สุทธิบุญ

แนวคิดโครงการ

สถานพินิจและคุ้มครองเด็กและเยาวชนจังหวัดนครศรีธรรมราช มีจำนวนเด็กและเยาวชนที่อยู่ภายใต้การดูแลไม่ต่ำกว่า 300 คน ทำให้พื้นที่ส่วนรวมโดยเฉพาะห้องน้ำทรุดโทรม เด็กและเยาวชนในสถานพินิจฯ จึงอยากซ่อมแซมห้องน้ำใหม่ให้สะอาดถูกสุขลักษณะ ประกอบกับสถานพินิจฯ นครศรีธรรมราชต้องการให้เด็กเยาวชนในสถานพินิจฯ ได้รับการฝึกทักษะอาชีพเพิ่มขึ้น เมื่อถึงเวลาออกสู่สังคมภายนอกจะได้มีอาชีพติดตัวไว้เลี้ยงดูตนเองและครอบครัว จึงร่วมกับภาคีเครือข่ายพัฒนาหลักสูตรทักษะวิชาชีพช่างปูกระเบื้องให้กับเด็กและเยาวชนในสถานพินิจฯ

กลุ่มเป้าหมาย

เด็กและเยาวชนในสถานพินิจฯ จังหวัดนครศรีธรรมราช จำนวน 3 รุ่น รุ่นละ 30 คน รวมเป็น 90 คน

รูปแบบการทำงาน



1. สร้างแรงบันดาลใจ พุดคุยละลายพฤติกรรมทำความเข้าใจกับกลุ่มเป้าหมาย
2. เรียนรู้ทักษะการปูกระเบื้อง ทั้งทฤษฎีและการปฏิบัติฝึกให้กลุ่มเป้าหมายซ่อมบำรุงส่วนที่สึกหรอภายในสถานพินิจฯ ด้วยตัวเอง
3. การเรียนรู้เทคโนโลยีเพื่ออาชีพ สอนพื้นฐานการใช้เทคโนโลยี การทำเพจออนไลน์ เพื่อเป็นความรู้ติดตัวในอนาคต
4. ทักษะการเป็นผู้รับเหมาแบบครบวงจร ด้วยการจำลองสถานการณ์จริงให้เด็กเยาวชนได้เรียนรู้เกี่ยวกับการประกอบธุรกิจอย่างครบวงจร

ผลลัพธ์ที่เกิดขึ้น

1. กลุ่มเป้าหมายมีทักษะอาชีพการปูกระเบื้องติดตัว
2. มีทักษะการทำงานเป็นทีม มีกระบวนการคิดเป็นลำดับขั้นตอน รู้จักปรับตัวเข้าหาผู้อื่น เยาวชนที่เป็นกลุ่มเป้าหมายได้รับการพัฒนาต่อยอดไปสู่ระดับฝีมือแรงงานจำนวน 10 คน



ผลผลิตจากโครงการ: ช่างปูกระเบื้อง
ติดต่อ: ชุสิทธิ์ สุทธิบุญ 081-909-0890



โครงการพัฒนาทักษะการปฏิบัติงาน และทักษะการสื่อสารภาษาอังกฤษ ของพนักงานแคดดี้เพื่อรองรับ การท่องเที่ยวเชิงกีฬาของ จังหวัดพังงา

วิทยาลัยชุมชนพังงา
ผู้รับผิดชอบโครงการ: ธวัชชัย จิตวารินทร์

แนวคิดโครงการ

จังหวัดพังงามีวิสัยทัศน์คือ พัฒนาการท่องเที่ยวของจังหวัดให้เป็น การท่องเที่ยวเชิงกีฬา เพราะสภาพภูมิทัศน์ที่เอื้ออำนวย ทำให้มี นักท่องเที่ยวและนักท่องเที่ยวเดินทางมาเป็นจำนวนมาก โดยเฉพาะ กีฬาออล์ฟถือเป็นกีฬายอดนิยมที่มีผู้เข้ามาใช้บริการอย่างต่อเนื่อง แต่กลับมี “พนักงานแคดดี้” ไม่เพียงพอ วิทยาลัยชุมชนพังงา จึงเกิดแนวคิดที่จะพัฒนาทักษะอาชีพแคดดี้ หรือผู้ช่วยนักออล์ฟ ให้กับชาวพังงา เพื่อสอดคล้องกับความต้องการของผู้ประกอบการ และเป็นทางเลือกในการสร้างรายได้ สร้างอาชีพให้กับคนในชุมชน เพิ่มขึ้น

กลุ่มเป้าหมาย

ผู้ว่างงานประสบปัญหาขาดรายได้จากการไม่ได้ประกอบอาชีพ เป็นหลักแหล่ง เยาวชนที่ต้องการหารายได้เสริม จำนวน 50 คน

รูปแบบการทำงาน

1. มีการออกแบบ “หลักสูตรฐานสมรรถนะ” (Competency - Based Curriculum) ที่ใช้ เวลาอบรม 60 ชั่วโมงครอบคลุมทั้งทฤษฎี และปฏิบัติ ซึ่งประกอบด้วย
 - ความรู้และทักษะในการปฏิบัติงานของแคดดี้
 - โภชนาการสำหรับนักกีฬา
 - การยืดเหยียดกล้ามเนื้อ การปฐมพยาบาล เบื้องต้น และการช่วยเหลือผู้ที่หุดห่วยใจหรือ หัวใจหยุดเต้น(ซีพีอาร์)
 - การสื่อสารภาษาอังกฤษ การพัฒนาบุคลิกภาพ การมีจิตบริการ และหลักเศรษฐกิจพอเพียง ในการดำรงชีวิต

ผลลัพธ์ที่เกิดขึ้น

1. เกิด “หลักสูตรฐานสมรรถนะ” (Competency - Based Curriculum) ที่เป็นความร่วมมือของ สถาบันการศึกษาหน่วยงานภาครัฐ และภาค เอกชน ซึ่งได้รับการยอมรับจากผู้ประกอบการ ในจังหวัด
2. เกิด “เครือข่าย” การทำงานร่วมกันระหว่าง สำนักงานจัดหางาน แรงงานจังหวัดพังงา วิทยาลัยชุมชนพังงา ในการค้นหากลุ่มเป้าหมาย
3. กลุ่มเป้าหมายสามารถนำองค์ความรู้จาก หลักสูตรไปบูรณาการใช้ในชีวิตประจำวันได้ ทั้งเรื่องภาษาอังกฤษการออกกำลังกาย การ ปฐมพยาบาลเบื้องต้น



ผลผลิตจากโครงการ: หลักสูตรฐานสมรรถนะ (Competency - Based Curriculum)
ติดต่อ: ธวัชชัย จิตวารินทร์ 064-479-0874



โครงการเสริมสร้างสมรรถนะ เชิงการผลิต การจัดจำหน่าย และการเป็นผู้ประกอบการ ผลิตภัณฑ์ชุมชนประเภทดอกไม้ดิน ในจังหวัดพังงา: การเรียนรู้แบบ มีส่วนร่วมของชุมชน

วิทยาลัยชุมชนพังงา

ผู้รับผิดชอบโครงการ: พวงเพชร ฤทธิพรพันธุ์



แนวคิดโครงการ

“ดอกไม้ดิน” ของฝากขึ้นชื่อของจังหวัดพังงา เดิมการทำดอกไม้ดินในพื้นที่จังหวัดพังงาจำกัดเพียงแค่กลุ่มข้าราชการเกษียณอายุ ในชมรมผู้สูงอายุเท่านั้น วิทยาลัยชุมชนพังงาจึงคิดขยายผลการผลิตดอกไม้ดินไปสู่กลุ่มผู้ด้อยโอกาสในพื้นที่อำเภอตะกั่วทุ่ง และอำเภอทับปุด จังหวัดพังงา เพื่อเป็นช่องทางหนึ่งในการสร้างอาชีพ และรายได้ที่มั่นคง และนำความรู้ที่ได้รับไปต่อยอดสู่ผลิตภัณฑ์อื่นต่อไป



กลุ่มเป้าหมาย

ผู้สูงอายุ แรงงานนอกระบบ เช่น แม่บ้าน แรงงานไร้ฝีมือ ผู้ยากไร้ หรือขาดแคลนทุนทรัพย์ในพื้นที่อำเภอตะกั่วทุ่งและอำเภอทับปุด จังหวัดพังงา จำนวน 120 คน



รูปแบบการทำงาน



1. พัฒนาทักษะการผลิต เรียนรู้ขั้นตอนการประดิษฐ์ดอกไม้ดิน โดยสอดแทรกกระบวนการคิดและการมีส่วนร่วมของกลุ่มเป้าหมาย ด้วยการร่วมพัฒนาและออกแบบหลักสูตรการอบรม
2. ทักษะการเป็นผู้ประกอบการธุรกิจชุมชน เกี่ยวกับการตลาดและการใช้สื่อออนไลน์ สำหรับการจำหน่ายสินค้า ซึ่งจะเป็พื้นฐานต่อยอดไปสู่อาชีพอื่นต่อไป



ผลลัพธ์ที่เกิดขึ้น

1. กลุ่มเป้าหมายมีรายได้เพิ่มขึ้นจากการนำความรู้จากอบรมไปสร้างอาชีพ เฉลี่ย 1,000 บาทต่อเดือน
2. เกิดการพัฒนาและปรับปรุงสินค้า เพราะต้องการยกระดับสินค้าในชุมชนไปสู่สินค้า OTOP
3. นำทักษะความรู้ที่ได้ไปใช้ต่อยอดกับธุรกิจของตนเอง โดยเฉพาะเรื่องการตลาดและการใช้สื่อออนไลน์



ผลผลิตจากโครงการ: ผลิตภัณฑ์ดอกไม้ดิน
ติดต่อ: วิทยาลัยชุมชนพังงา 085-437-7429



โครงการพัฒนาศักยภาพของ เยาวชนชุมชนชายฝั่งที่ขาดโอกาส ทางการศึกษาขั้นพื้นฐานเข้าสู่การ เตรียมความพร้อมเป็นผู้ประกอบการ อาชีพประมงชายฝั่ง: กรณีนำร่อง ในชุมชนชายฝั่ง จังหวัดตรัง

มหาวิทยาลัยเทคโนโลยีราชมงคลศรีวิชัย วิทยาเขตตรัง
ผู้รับผิดชอบโครงการ: นิภาพร ช่วยธานี

แนวคิดโครงการ

มหาวิทยาลัยเทคโนโลยีราชมงคลศรีวิชัย วิทยาเขตตรัง ได้
หนุนเสริมความรู้ด้านต่าง ๆ ให้ชุมชนในพื้นที่จังหวัดตรังมาเป็น
เวลานาน ทำให้เห็นปัญหาว่าเยาวชนส่วนใหญ่ในพื้นที่ไม่จบ
การศึกษาภาคบังคับ เนื่องจากปัญหาต่าง ๆ เช่น ไม่มีทุนการศึกษา
ทะเลาะวิวาท ยาเสพติด บางคนต้องออกมาช่วยครอบครัวประกอบ
อาชีพประมง มหาวิทยาลัยเทคโนโลยีราชมงคลศรีวิชัย วิทยาเขตตรัง
จึงเกิดแนวคิดที่จะพัฒนาทักษะอาชีพให้กลุ่มเยาวชนชายฝั่งได้
มีอาชีพ มีรายได้เลี้ยงตัวเองและครอบครัวต่อไป

กลุ่มเป้าหมาย

เยาวชนนอกระบบการศึกษาในอำเภออำเภอกันตัง อำเภอสีเกา
จังหวัดตรัง จำนวน 60 คน

รูปแบบการทำงาน

1. ค้นหาศักยภาพกลุ่มเป้าหมาย สสำรวจความ
ต้องการและเป้าหมายในอนาคต กระจายพฤติกรรม
สร้างแรงบันดาลใจในการทำงาน
2. ฝึกทักษะอาชีพ
 - การแปรรูปผลิตภัณฑ์ เช่น นักเก็ตปลา
น้ำพริกปลาหยอง กรือโป๊ะ สำหรับขาย
น้ำพริกหอยจ๊อ
 - การเพาะเลี้ยงสัตว์น้ำ เช่น สำหรับวางอุ้งน
หอยนางรม เป็นต้น
3. การฝึกปฏิบัติจริง การให้เครื่องมืออุปกรณ์
ในการลงมือปฏิบัติ
4. ติดตามผลงาน การเปลี่ยนแปลง และ
การทำงานของกลุ่มเป้าหมายที่บริหารจัดการกลุ่ม
ได้ด้วยตัวเอง มีการพัฒนาทั้งด้านกระบวนการ
ความคิด และการแปรรูปผลิตภัณฑ์ที่หลากหลาย

ผลลัพธ์ที่เกิดขึ้น

1. เกิดการรวมกลุ่มของเยาวชนหญิงนอกระบบ
ใน 5 หมู่บ้าน เพื่อแปรรูปอาหารทะเลขายใน
หมู่บ้าน เช่น นักเก็ตปลา น้ำพริกปลาหยอง
สำหรับวางอุ้งน มีรายได้ประมาณ 1,000 บาท
ต่อรอบจำหน่าย
2. เกิดการพัฒนาทักษะด้านการตลาด เช่น
การหาลูกค้าทางออนไลน์และออฟไลน์ (ใช้รถ
มอเตอร์ไซค์จำหน่ายสินค้าตามหมู่บ้าน)
3. พัฒนาแบรนด์สินค้า (อยู่ระหว่างดำเนินการ)
4. กลุ่มเยาวชนนอกระบบมีทักษะอาชีพเรื่อง
การเพาะเลี้ยงสำหรับวางอุ้งนและหอยนางรม
เพิ่มขึ้น



ผลผลิตจากโครงการ: นักเก็ตปลา น้ำพริก
ปลาหยอง กรือโป๊ะ สำหรับขาย น้ำพริกหอยจ๊อ
สำหรับวางอุ้งน หอยแมลงภู๋ หอยนางรม
และผลิตภัณฑ์จากการทำประมงตามฤดูกาล
ติดต่อ: นิภาพร ช่วยธานี 087-275-8849



โครงการอบรมหลักสูตรฝึกอบรม วิชามัคคุเทศก์เฉพาะภูมิภาค กรณีเปลี่ยนผ่านประเภทใบอนุญาต จากมัคคุเทศก์เฉพาะเป็นมัคคุเทศก์ เฉพาะภูมิภาค (ภาคใต้) จังหวัดสตูล

วิทยาลัยชุมชนสตูล

ผู้รับผิดชอบโครงการ: อัสวยุช เทศอาเส็น



แนวคิดโครงการ

จังหวัดสตูล มีแหล่งท่องเที่ยวสำคัญทั้งทางธรรมชาติและประวัติศาสตร์ ในแต่ละปีจึงมีนักท่องเที่ยวทั้งชาวไทยและชาวต่างประเทศเดินทางมาท่องเที่ยวเป็นจำนวนมาก แต่ปัญหาคือมัคคุเทศก์บางส่วนไม่สามารถนำนักท่องเที่ยวไปยังพื้นที่อื่นในจังหวัดภาคใต้ได้ วิทยาลัยชุมชนสตูล จึงเกิดแนวคิดเปิดอบรมการเป็นมัคคุเทศก์เฉพาะภูมิภาค (ภาคใต้) ให้แก่มัคคุเทศก์ในพื้นที่เพื่อเปลี่ยนใบอนุญาตจากมัคคุเทศก์เฉพาะ ซึ่งมีพื้นที่ทำงานจำกัดมาเป็นใบอนุญาตเฉพาะ (ภาคใต้) ซึ่งจะทำให้มีพื้นที่ทำงานกว้างขึ้น รายได้มากขึ้น โดยไม่ต้องเสียค่าใช้จ่ายเดินทางไปอบรมไกล ๆ



กลุ่มเป้าหมาย

มัคคุเทศก์ในพื้นที่จังหวัดสตูล พังงา และสงขลา จำนวน 53 คน



รูปแบบการทำงาน



1. พัฒนาทักษะอาชีพครบวงจร ตามหลักสูตรของกรมการท่องเที่ยว
2. เสริมสร้างเจตคติที่ดีต่ออาชีพ สร้างแรงบันดาลใจโดยเชิญไค้ดต้นแบบมาร่วมเป็นวิทยากร
3. เสริมความรู้ทักษะการออมเงิน ทำบัญชีรายรับรายจ่ายการวางแผนชีวิต
4. ให้ความรู้เรื่องเทคโนโลยี



ผลลัพธ์ที่เกิดขึ้น

1. เกิดมัคคุเทศก์ระดับภูมิภาค สามารถขยายพื้นที่การทำงานได้กว้างขึ้น และรายได้มากขึ้น
 1. เกิดการรวมกลุ่มผ่านการสร้างเครือข่ายเพื่อนอาชีพมัคคุเทศก์ แลกเปลี่ยนข้อมูลซึ่งกันและกัน
 2. สามารถนำเทคโนโลยี ระบบออนไลน์มาประยุกต์ใช้กับคิวงานได้
 3. กลุ่มเป้าหมายเมื่อได้รับใบอนุญาตมาเป็นมัคคุเทศก์เฉพาะภูมิภาค (ภาคใต้) แล้ว จะมีรายได้เพิ่มขึ้นเฉลี่ยวันละ 500 บาท ในแต่ละทริป
 4. มัคคุเทศก์ที่ผ่านการอบรมเกิดกระบวนการคิดต่อยอดในการพัฒนาทักษะอาชีพให้นำประทับใจยิ่งขึ้นจากการค้นหาความถนัดและความโดดเด่นของตน แล้วฝึกฝนพัฒนาให้กลายเป็นเอกลักษณ์เฉพาะบุคคล



ผลผลิตจากโครงการ: มีบริษัททัวร์ มีจดทะเบียนถูกต้องตามกฎหมาย เกิดมัคคุเทศก์เฉพาะภูมิภาค (ภาคใต้) ที่ได้รับใบอนุญาตอย่างถูกกฎหมาย มีศักยภาพ และเจตคติที่ดีในการประกอบอาชีพเพิ่มขึ้นอีก 53 คน
ติดต่อ: อัสวยุช เทศอาเส็น 085-080-8816



โครงการแปรรูปผลิตภัณฑ์ชุมชน เชิงระบบโดยใช้ทุนชุมชน เพื่อส่งเสริมการท่องเที่ยวโดย ชุมชน พื้นที่อุทยานธรณีโลกสตูล

วิทยาลัยชุมชนสตูล

ผู้รับผิดชอบโครงการ: อุโบ หมดหมุด



แนวคิดโครงการ

จากฐานทุนการทำงานพัฒนาทักษะอาชีพในพื้นที่ที่ยาวนาน ผสานกับความร่วมมือของภาคีเครือข่ายในพื้นที่ รวมทั้งฐานจากการทำงานวิจัยเชิงปฏิบัติการแบบมีส่วนร่วมในการพัฒนา แปรรูป สินค้า ผลิตภัณฑ์ และของที่ระลึกให้กับชุมชน จนกลายเป็น วิสาหกิจชุมชนที่เข้มแข็ง ประกอบกับการเกิดขึ้นของอุทยานธรณีโลกสตูล (Satun UNESCO Global Geopark) ที่ดึงดูดนักท่องเที่ยวให้เดินทางเข้ามาท่องเที่ยวในจังหวัดสตูลมากยิ่งขึ้น **วิทยาลัยชุมชนสตูล** มองเห็น ‘โอกาส’ ในการพัฒนาทักษะอาชีพการแปรรูปผลิตภัณฑ์ชุมชนเพื่อเป็นการต่อยอดอาชีพให้กับคนในชุมชนต่อไป



กลุ่มเป้าหมาย

แรงงานนอกระบบ ผู้ว่างงาน ผู้สูงอายุ และกลุ่มวิสาหกิจที่เกี่ยวข้อง ใน 3 ชุมชน คือ 1. ชุมชนเกาะสาหร่าย 2. ชุมชนบ้านทุ่งพัก 3. ชุมชนคีรีวง



รูปแบบการทำงาน



1. การพัฒนากระบวนการผลิตและแปรรูปผลิตภัณฑ์ตามพื้นที่
 - ชุมชนเกาะสาหร่าย อำเภอเมืองสตูล: ผลิตภัณฑ์แปรรูปอาหารทะเล เช่น ปลาอินทรียัดเค็ม น้ำพริกชาวเกาะ
 - ชุมชนบ้านทุ่งพัก อำเภอควนกาหลง: ผลิตภัณฑ์จากกาบหมาก เช่น กระเป๋ากาน รongเท้าที่รองแก้ว
 - ชุมชนคีรีวง อำเภอทุ่งหว้า : ผลิตภัณฑ์จากยางพาราเช่น ของที่ระลึก และพวงกุญแจที่เป็นสัญลักษณ์ของ Satun UNESCO Global Geopark เป็นต้น
2. ตรวจสอบคุณภาพผลิตภัณฑ์
3. ออกแบบบรรจุภัณฑ์ให้มีคุณภาพ
4. เรียนรู้ช่องทางการตลาด
5. การขอการรับรองเครื่องหมายต่าง ๆ รวมถึงการจัดตั้งกลุ่มวิสาหกิจชุมชน



ผลลัพธ์ที่เกิดขึ้น

1. กลุ่มเป้าหมายในพื้นที่เกาะสาหร่ายมีรายได้เพิ่มขึ้นเฉลี่ยคนละ 3,000 บาทต่อเดือน
2. เกิดแบรนด์ ‘ตะขะหมากกาหลง’ ในชุมชนบ้านทุ่งพัก ที่เป็นผลิตภัณฑ์จากกาบหมาก เช่น กระเป๋ากาน
3. ผลิตภัณฑ์จากยางพาราอยู่ระหว่างกระบวนการพัฒนาซึ่งจะกลายเป็นรายได้เสริมให้กับเกษตรกรสวนยางต่อไป



ผลผลิตจากโครงการ: ผลิตภัณฑ์แปรรูปอาหารทะเล, ผลิตภัณฑ์จากกาบหมาก เช่น กระเป๋ากาน
ติดต่อ: อุโบ หมดหมุด 089-595-1865



โครงการพัฒนาศักยภาพ เครือข่ายเกษตรกรอินทรีย์เพื่อ ยกระดับสู่ผู้ประกอบการสีเขียว

สำนักงานกองทุนฟื้นฟูและพัฒนาเกษตรกร
สาขาจังหวัดสตูล
ผู้รับผิดชอบโครงการ: นิธิมา บินตำมะหงง



แนวคิดโครงการ

จังหวัดสตูลมีความหลากหลายทางวัฒนธรรม วิถีชีวิต และทรัพยากรสูง ซึ่งเป็นทั้งข้อดีและข้อด้อยในกระบวนการพัฒนา ข้อดีคือ ชุมชนและเกษตรกรมีความเสี่ยงด้านการประกอบอาชีพ เกษตรกรรมน้อยอีกทั้งยังมีศักยภาพในการเสริมสร้างความมั่นคงทางอาหารและยา ส่วนข้อด้อยคือ ทำให้ยากต่อการพัฒนาอย่างเป็นระบบ สำนักงานกองทุนฟื้นฟูและพัฒนาเกษตรกร สาขาจังหวัดสตูล จึงเกิดแนวคิดที่ใช้ภูมิปัญญาดั้งเดิม และองค์ความรู้ใหม่ยกระดับมาตรฐานการผลิตของเครือข่ายเกษตรกรสู่การเป็นผู้ประกอบการสีเขียว ที่สามารถพึ่งตนเองได้อย่างยั่งยืน



กลุ่มเป้าหมาย

จำนวน 150 คน ประกอบด้วย แรงงานนอกระบบ ผู้ว่างงาน ผู้สูงอายุ คนพิการ และเกษตรกรที่สนใจเกษตรกรอินทรีย์ ใน 7 อำเภอ 23 หมู่บ้านของจังหวัดสตูล ได้แก่ 1. อำเภอเมือง 2. อำเภอท่าแพ 3. อำเภอละงู 4. อำเภอมะนัง 5. อำเภอควนกาหลง 6. อำเภอควนโดน และ 7. อำเภอทุ่งหว้า



รูปแบบการทำงาน

1. ออกแบบหลักสูตรตั้งแต่ต้นน้ำ กลางน้ำ และปลายน้ำ (ตั้งแต่กระบวนการผลิต จนกระทั่งจำหน่าย)
2. ดำเนินงานด้วยมาตรฐาน PGS หรือการทำเกษตรอินทรีย์แบบมีส่วนร่วม และมาตรฐานฮาลาลต่อยั่งยืน
3. แบ่งกลุ่มเป้าหมายเป็น 3 กลุ่ม คือ เขา นา เล เพื่อนำไปสู่การเป็นผู้ประกอบการสีเขียว
4. ร่วมมือกับเครือข่ายเกษตรกรอินทรีย์ จังหวัดสตูล และเครือข่ายหุ้นได้กา กรู๊ป พัฒนาความรู้และทักษะการใช้เทคโนโลยีที่เหมาะสมในการทำเกษตรอินทรีย์ให้แก่กลุ่มเครือข่ายเกษตรกร
5. บูรณาการภูมิปัญญากับนวัตกรรมใหม่เพื่อสร้างผลผลิตทางการเกษตรแบบปราณีต เช่น การใช้สารชีวอินทรีย์ ทดแทนการใช้ยาฆ่าหญ้า ยาฆ่าแมลง การผลิตปุ๋ยอินทรีย์ใช้เองโดยใช้เศษวัสดุเหลือใช้ทางการ เกษตรในท้องถิ่น การรวบรวมผลผลิตเกษตรกรอินทรีย์
6. การพัฒนาบรรจุภัณฑ์ที่สะอาด ปลอดภัย และนำส่งถึงผู้บริโภคได้อย่างรวดเร็ว
7. เรียนรู้ดูงานเรื่องตลาดสีเขียว
8. เพิ่มเติมองค์ความรู้เรื่องสิทธิเกษตรกร ให้เกษตรกรมีความรู้เท่าทัน



ผลลัพธ์ที่เกิดขึ้น

1. กลุ่มเป้าหมายในพื้นที่เขา นา ทะเล ผลิตสินค้าเกษตรสีเขียวโดยติด QR Code ในนามหุ้นได้กากรู๊ป ที่ระบุแหล่งผลิต แปลงผลิต ผู้ผลิต วิธีการผลิตชัดเจน
2. กลุ่มเป้าหมายสามารถทำการตลาดและต่อรองราคาผลผลิตได้เอง



ผลผลิตจากโครงการ: ผัก ไม้อินทรีย์ จากชุมชน
ติดต่อ: 062-605-3791
Facebook page: หุ้นได้กา และ สตูล กรีน เอ้าเล็ต (Satun Green Outlet)



โครงการพัฒนาทักษะอาชีพ การขยายพันธุ์และดูแลสวนส้ม จุกชุมชนบ้านแคเหนือ ตำบลแค อำเภอจะนะ จังหวัดสงขลา

วิสาหกิจชุมชนส้มจุกจะนะ
ผู้รับผิดชอบโครงการ: อะหมัด หลีซาทรี

แนวคิดโครงการ

“ส้มจุก” เป็นผลไม้ขึ้นชื่อของอำเภอจะนะ จังหวัดสงขลา แต่มีข้อจำกัดคือดูแลยาก ประกอบกับปัจจุบันมีพืชเศรษฐกิจอื่นเข้ามาทดแทน และเกษตรกรที่มีความรู้เรื่องการปลูกส้มจุกมีจำนวนลดลง ส่งผลให้ส้มจุก เสี่ยงต่อการสูญพันธุ์ กลุ่มวิสาหกิจชุมชนส้มจุกจะนะจึงเกิดแนวคิดที่จะถ่ายทอดความรู้เรื่องการขยายพันธุ์และดูแลสวนส้มจุก เพื่อให้คนในชุมชนหันมาประกอบอาชีพทำสวนส้มจุกเพิ่มขึ้นก่อนที่ส้มจุกจะสูญหายไป

กลุ่มเป้าหมาย

แรงงานนอกระบบ ผู้ว่างงาน ผู้สูงอายุในพื้นที่ตำบลแค อำเภอจะนะ จังหวัดสงขลา จำนวน 50 คน

รูปแบบการทำงาน



1. ศึกษาประวัติความเป็นมาข้อมูลพื้นฐานของส้มจุก เรียนรู้ภาคทฤษฎีทั้งเรื่องพันธุ์ การคัดเลือกพันธุ์ การดูแลรักษา เก็บผลผลิตออกจำหน่าย
2. ลงมือปฏิบัติและพัฒนาส้มจุก เน้นการเรียนรู้และปรับปรุงเทคนิคการเพาะปลูกจากการปฏิบัติจริง ควบคู่กับการขยายพันธุ์และเรียนรู้วิธีการจัดการ รักษาสวนส้มจุก โดยแจกอุปกรณ์เพาะปลูกให้กับกลุ่มเป้าหมายเพื่อใช้ปฏิบัติจริง
3. ทักษะด้านการตลาดและการเงิน การบริหารจัดการรายรับ-รายจ่าย การทำบัญชีครัวเรือน การวางแผนการลงทุน

ผลลัพธ์ที่เกิดขึ้น

1. กลุ่มเป้าหมายมีทักษะเรื่องการขยายพันธุ์และดูแลส้มจุกเพิ่มขึ้น
2. รายได้จากการขายต้นพันธุ์เฉลี่ย เดือนละ 10,000 บาท รายได้จากผลผลิตตามฤดูกาลเฉลี่ย 4,000-5,000 บาทต่อต้น
3. เกิด “เครือข่าย” การทำงานเพื่อสังคมที่เกิดจากการรวมตัวกันของหน่วยงานต่าง ๆ ในพื้นที่ เช่น อบต. กำนัน โรงพยาบาลส่งเสริมสุขภาพตำบลแค กับตำบลนายสังข์ ผู้นำทางศาสนา ตัวแทนกลุ่มเป้าหมาย และอสม. ที่จะขับเคลื่อนการพัฒนาของตำบลต่อไป



ผลผลิตจากโครงการ: อาชีพขยายพันธุ์
ส้มจุก อาชีพดูแลสวนส้มจุก
ติดต่อ: อะหมัด หลีซาทรี 089-295-7981
Facebook Page: ส้มจุกจะนะ



โครงการสืบสานการทำเครื่องแกง พื้นบ้านสู่รายได้ของชุมชน

วิสาหกิจชุมชนแม่บ้านเกษตรกรบ้านราบอ
จังหวัดปัตตานี
ผู้รับผิดชอบโครงการ: ตูแวคอลีเยาะ กาแบ



แนวคิดโครงการ

ชาวบ้านในชุมชนบ้านดาโต๊ะ ชุมชนบ้านนีสกุละ ชุมชนบ้านกาแระ ชุมชนบ้านราบอ จังหวัดปัตตานี ส่วนใหญ่ว่างงานและขาดรายได้ โดยเฉพาะกลุ่มสตรีที่ก่อนหน้านั้นมีความพยายามในการตั้งกลุ่มอาชีพทำขนมขาย แต่ก็ไม่ประสบความสำเร็จ เนื่องจากขาดการวิเคราะห์ด้านการตลาด เช่น ไม่มีกลุ่มเป้าหมายชัดเจน ขาดการวิเคราะห์ด้านต้นทุนการผลิต และไม่มีทักษะด้านการขาย อีกทั้งการอบรมอาชีพที่ผ่านมาใช้ความรู้จากนอกชุมชน วิสาหกิจชุมชนแม่บ้านเกษตรกรบ้านราบอ จังหวัดปัตตานี จึงปรับกระบวนการทำงานใหม่ใช้ฐานความรู้และศักยภาพของชุมชนพัฒนาทักษะอาชีพใหม่ ๆ คือ การทำเครื่องแกง ภายใต้แบรนด์ “เจ๊ะซุละ” เพื่อสร้างรายได้ให้คนในชุมชน



กลุ่มเป้าหมาย

คนว่างงานและผู้สูงอายุ ครอบคลุมพื้นที่ใน 4 ชุมชน คือ 1.ชุมชนบ้านดาโต๊ะ 2.ชุมชนบ้านนีสกุละ 3.ชุมชนบ้านกาแระ 4. ชุมชนบ้านราบอ จำนวน 150 คน



รูปแบบการทำงาน



1. ศึกษาความต้องการเครื่องแกงของผู้บริโภค โดยเน้นผู้บริโภคในชุมชนเป็นหลัก
2. รวบรวมสูตรเครื่องแกงของท้องถิ่นจากผู้เชี่ยวชาญหรือปราชญ์ชุมชน
3. ทดลองทำเครื่องแกง พร้อมกับเก็บข้อมูลความพึงพอใจของผู้บริโภคที่มีต่อเครื่องแกง
4. รวบรวมแหล่งวัตถุดิบจากท้องถิ่น
5. ศึกษาช่องทางการตลาดเครื่องแกง



ผลลัพธ์ที่เกิดขึ้น

1. เกิดเครือข่ายการผลิตเครื่องแกงตั้งแต่ต้นน้ำไปจนถึงปลายน้ำ ‘ต้นน้ำ’ คือการเพาะปลูกวัตถุดิบที่ใช้สำหรับทำเครื่องแกง ‘กลางน้ำ’ คือการผลิตเครื่องแกง และ ‘ปลายน้ำ’ คือ การทำการตลาด
2. เกิดการกระจายรายได้ใน 4 ชุมชน โดยเฉพาะในกลุ่มผู้ปลูกวัตถุดิบสำหรับทำเครื่องแกง
3. เกิด ‘วิสาหกิจชุมชนแม่บ้านเกษตรกรนีสกุละ’ ซึ่งเป็นกลไกในการผลิตและจำหน่ายเครื่องแกง ‘เจ๊ะซุละ’
4. มีรายได้ 10,000 บาทสำหรับการตลาดขายครั้งแรกของกลุ่ม



ผลผลิตจากโครงการ: เครื่องแกงแบรนด์ ‘เจ๊ะซุละ’, วิสาหกิจชุมชนแม่บ้านเกษตรกรนีสกุละ

ติดต่อ: ตูแวคอลีเยาะ กาแบ 089-654-6637
Facebook Page: เครื่องแกงเจ๊ะซุละ



โครงการปียหารายได้ กลุ่มแรงงานชุมชนตำบลจะรัง อำเภอยะหริ่ง จังหวัดปัตตานี

วิทยาลัยชุมชนปัตตานี
ผู้รับผิดชอบโครงการ: เทพพร พิทยาภินันท์

แนวคิดโครงการ

จังหวัดปัตตานีเป็น 1 ใน 5 จังหวัดที่มีคนยากจนมากที่สุดในประเทศ วิทยาลัยชุมชนปัตตานีจึงเข้ามามีบทบาทในการเสริมสร้างทักษะอาชีพแรงงานในพื้นที่ตำบลจะรัง อำเภอยะหริ่ง จังหวัดปัตตานี โดยอาศัย “ทุนชุมชน” ที่มีผลิตภัณฑ์จากก้านจากและต้นตาลโตนด ซึ่งจากการสำรวจความต้องการของคนในชุมชนพบว่า มี 3 กลุ่มอาชีพที่คนในพื้นที่ต้องการเรียนรู้ คือ ตัดเย็บเสื้อผ้า ตัดผมชาย และนวดไทย วิทยาลัยชุมชนปัตตานีจึงออกแบบหลักสูตรทั้ง 5 อาชีพ เพื่อสร้างรายได้ และลดอัตราการว่างงานของคนในพื้นที่

กลุ่มเป้าหมาย

ผู้ถือบัตรสวัสดิการแห่งรัฐ ผู้ว่างงาน ผู้สูงอายุ และแรงงานนอกระบบ 150 คน ในพื้นที่ตำบลจะรัง อำเภอยะหริ่ง จังหวัดปัตตานี ซึ่งเป็นพื้นที่ที่การจ้างงานไม่สอดคล้องกับวิถีชีวิตคนในพื้นที่ อีกทั้งยังขาดรายได้จากราคายางพาราตกต่ำ โดยชาวบ้านบางส่วนมีต้นทุนความรู้ในการแปรรูปตาลโตนด แต่ขาดการพัฒนาต่อยอด

รูปแบบการทำงาน



1. การฝึกทักษะอาชีพผ่านหลักสูตรทั้ง 5 หลักสูตร คือ 1) หลักสูตรนวด 62 ชั่วโมง 2) หลักสูตรตัดผมชาย 75 ชั่วโมง 3) หลักสูตรตัดเย็บ 75 ชั่วโมง 4) หลักสูตรแปรรูปผลิตภัณฑ์ 62 ชั่วโมง 5) หลักสูตรหัตถกรรมจักสาน 62 ชั่วโมง
2. เรียนเรื่องเทคโนโลยี เช่น การตลาดออนไลน์ และการบริหารจัดการกลุ่ม
3. การศึกษาดูงานที่ศูนย์การเรียนรู้ชุมชนบ้านบางพลับ อำเภอบางคนที จังหวัดสมุทรสงคราม เกี่ยวกับการจัดตั้งกลุ่มชุมชน

ผลลัพธ์ที่เกิดขึ้น

1. กลุ่มเป้าหมายมีรายได้เพิ่มขึ้นในแต่ละอาชีพ ประมาณ 1,000-4,000 บาทต่อเดือน
2. เกิดอาชีพใหม่ในชุมชน ช่วยลดอัตราการว่างงาน ทำให้ชาวบ้านไม่ต้องทิ้งถิ่นฐานไปทำงานต่างพื้นที่
3. เกิดกลไกการทำงานพื้นที่คือ “นักวิชาการพยาบาล ตัวแทนด้านอาชีพ ผู้ประกอบการ” มาร่วมกัน ออกแบบหลักสูตรทั้ง 5 หลักสูตร จนสามารถนำไปถ่ายทอดให้กับกลุ่มเป้าหมายได้
4. วิทยาลัยชุมชนปัตตานีสันับสนุนงบประมาณเพิ่มเพื่อต่อยอดการเสริมทักษะในกลุ่มอาชีพเดิม และอาชีพใหม่



ผลผลิตจากโครงการ: 5 หลักสูตรอาชีพ คือ 1.การนวด 2.การตัดเย็บ 3.การตัดผมชาย 4.การแปรรูปผลิตภัณฑ์ 5.หัตถกรรม จักสาน
ติดต่อ: เทพพร พิทยาภินันท์ 081-478-0126



โครงการฝึกทักษะอาชีพที่ไฝ่ฝัน ของผู้ขาดแคลนและด้อยโอกาส เพื่อเป็นผู้ประกอบการและ แรงงานคุณภาพ

มหาวิทยาลัยราชภัฏยะลา
ผู้รับผิดชอบโครงการ: ผู้ช่วยศาสตราจารย์แวนาชีชะห์
ดาหะยี



แนวคิดโครงการ

จังหวัดยะลามีประชากรที่ขาดโอกาสในการประกอบอาชีพอยู่จำนวนมากคณะวิทยาการการจัดการ มหาวิทยาลัยราชภัฏยะลา ที่มีฐานทุนเดิมของมหาวิทยาลัยและมีประสบการณ์ในการส่งเสริมพัฒนาองค์ความรู้ในฐานะสถาบันการศึกษา เห็นว่าการเรียนรู้เพียงทฤษฎีอย่างเดียวไม่เพียงพอจึงต้องยอดเพื่อพัฒนาทักษะอาชีพให้กับเยาวชนนอกระบบ และคนในชุมชนที่ยังขาดโอกาสให้สามารถเป็นผู้ประกอบการ สร้างรายได้ สร้างอาชีพ เพื่อหล่อเลี้ยงตนเอง



กลุ่มเป้าหมาย

แรงงานนอกระบบ เยาวชนในพื้นที่ และคนว่างงาน จำนวน 50 คน



รูปแบบการทำงาน

เน้นฝึกทักษะอาชีพ 3 แนวทางตามความต้องการของกลุ่มเป้าหมาย

- **ทักษะเกี่ยวกับงาน** ให้มีความเชี่ยวชาญเฉพาะทาง โดยร่วมมือกับวิทยาลัยสารพัดช่าง ถ่ายทอดทักษะวิชาชีพ 3 หลักสูตร คือ หลักสูตรช่างตัดผม หลักสูตรทำขนม และหลักสูตรช่างอิเล็กทรอนิกส์
- **ทักษะการทำงานเป็นทีม**
- **ทักษะเกี่ยวกับการคิด วิเคราะห์** มองเห็นภาพรวมและแก้ปัญหาได้



ผลลัพธ์ที่เกิดขึ้น

1. กลุ่มเป้าหมายได้รับใบรับรองการฝึกทักษะอาชีพจากมหาวิทยาลัยราชภัฏยะลา
2. เกิดการรวมกลุ่มเปิด 'ร้านตัดผม' ขึ้นในชุมชน ทำให้มีรายได้เพิ่มขึ้นเฉลี่ยวันละ 200-500 บาท ต่อคน
3. เกิดการส่งต่อความรู้โดยคนในชุมชนเอง กลุ่มเป้าหมายที่ได้เรียนเป็นช่างตัดผม สามารถเป็นครูสอนตัดผมให้กับเพื่อน ๆ คนอื่นในชุมชนที่สนใจต่อไปได้
4. เกิดกลุ่ม 'ดาหลาเบเกอร์' รับออเดอร์จากหน่วยงานต่าง ๆ และบางคนเมื่อมีเกิดทักษะแล้วจึงทำขนมขายที่บ้าน และส่งจำหน่ายตามร้านต่าง ๆ ในละแวกชุมชนซึ่งอยู่ในช่วงเริ่มต้น มีรายได้เฉลี่ยวันละ 100-300 บาท ขึ้นอยู่กับปริมาณการจำหน่าย
5. กลุ่มเป้าหมายหลักสูตรช่างอิเล็กทรอนิกส์ ประกอบอาชีพตามร้านซ่อมเครื่องไฟฟ้า
6. เยาวชนในชุมชนใช้เวลาว่างรวมกลุ่มเพื่อทำกิจกรรมสร้างสรรค์ แลกเปลี่ยนความรู้ในการประกอบอาชีพ



ผลผลิตจากโครงการ: ช่างตัดผม, ร้านดาหลาเบเกอร์, ช่างอิเล็กทรอนิกส์
ติดต่อ: ผู้ช่วยศาสตราจารย์แวนาชีชะห์ดาหะยี 081-898-7840



โครงการแฮนด์ อิน แฮนด์ รือเสาะ สร้างอาชีพ สร้างเศรษฐกิจชุมชน ยั่งยืน

วิทยาลัยชุมชนนราธิวาส
ผู้รับผิดชอบโครงการ: สาคร ปานจีน

แนวคิดโครงการ

ชุมชนตำบลรือเสาะ จังหวัดนราธิวาส มี 'โรงงานแฮนด์อินแฮนด์ (Hand in Hand)' ซึ่งมีเครื่องมือตัดเย็บเสื้อผ้าจำนวนมาก แต่ก่อนหน้านี้โรงงานบริหารงานโดยเอกชนซึ่งไม่ประสบความสำเร็จด้านการตลาด ทางเทศบาลจึงแก้ปัญหาปรับเปลี่ยนโรงงานให้เป็นวิสาหกิจชุมชนแฮนด์อินแฮนด์ ให้ชุมชนบริหารจัดการกันเอง ซึ่งโรงงานยังมีความต้องการแรงงานฝีมือจำนวนมาก วิทยาลัยชุมชนนราธิวาสจึงใช้โอกาสนี้เข้าร่วมพัฒนาทักษะฝีมือแรงงานเพื่อสร้างงานสร้างอาชีพให้เกิดขึ้นกับคนในชุมชนมีงานทำ ลดปัญหาการออกไปทำงานนอกพื้นที่

กลุ่มเป้าหมาย

กลุ่มสตรีในอำเภอรือเสาะ คนว่างงาน ศิษย์เก่า และศิษย์ปัจจุบันของวิทยาลัยชุมชนนราธิวาส จำนวน 60 คน ที่สนใจการตัดเย็บเสื้อผ้า

รูปแบบการทำงาน

1. จัดกิจกรรมค้นหาตัวตน เพื่อค้นหาความต้องการ สร้างเป้าหมายชีวิต และแรงบันดาลใจแก่กลุ่มเป้าหมายทุกคน

- วิทยาลัยชุมชนนราธิวาสร่วมมือกับโรงงาน Hand in Hand รือเสาะ จัดทำหลักสูตร “การตัดเย็บเสื้อผ้าในโรงงานอุตสาหกรรม” เพื่อถ่ายทอดให้กลุ่มเป้าหมายที่สนใจเรียนรู้เกี่ยวกับการตัดเย็บเสื้อผ้าในโรงงานอุตสาหกรรม การปรับแต่งจักรเบื้องต้น การใช้อุปกรณ์ การเย็บชิ้นเสื้อผ้า และการประกอบชิ้นงาน
- ฝึกทักษะการตัดเย็บเสื้อผ้าเพื่อให้เกิดความชำนาญและสามารถนำไปสู่การประกอบอาชีพ

ผลลัพธ์ที่เกิดขึ้น

- กลุ่มเป้าหมายมีทางเลือกในการทำงานหลังจบโครงการ
- เกิดทักษะการตัดเย็บที่ได้มาตรฐานสูงในระยะเวลาสั้นเนื่องจากกลุ่มเป้าหมายได้ทดลองฝึกเย็บหน้ากูกอนามัยช่วงสถานการณ์การแพร่ระบาดของเชื้อไวรัสโคโรนา 2019 จึงพัฒนาสู่การเย็บเสื้อเป็นตัวได้โดยใช้เวลาไม่นานนัก
- กลุ่มเป้าหมายมีรายได้จากไม่กี่ปันบาท เป็นหลักหมื่นบาทต่อเดือน เนื่องจากได้เข้าทำงานในโรงงาน
- เกิดผลิตภัณฑ์ภายใต้แบรนด์ Hand in Hand โดยสมบูรณ์ พร้อมเข้าสู่การตลาดต่อไป
- ปัจจุบันมีคำสั่งซื้อจากภูมิภาคอื่น ๆ ซึ่งส่วนใหญ่เป็นหน่วยราชการและสถานศึกษา



ผลผลิตจากโครงการ: กลุ่มสตรีและคนว่างงานในตำบลรือเสาะ มีทักษะความรู้และสามารถเข้าประกอบอาชีพในโรงงานอุตสาหกรรมได้
ติดต่อ: สาคร ปานจีน 083-195-5659
Facebook Page: Hand in Hand รือเสาะ
ผลิตเสื้อกีฬาพิมพ์ลายระบบ Sublimation



โครงการพัฒนากทักษะอาชีพ กลุ่มแรงงานขาดแคลนทุนทรัพย์ และด้อยโอกาสเพื่อพึ่งพาตนเอง

ศูนย์การศึกษาจากระบบและการศึกษาตามอัธยาศัย
อำเภอสุโขทัย-ลก จังหวัดนราธิวาส
ผู้รับผิดชอบโครงการ: อัจฉรีย์ หมายดี

แนวคิดโครงการ

พื้นที่อำเภอสุโขทัย-ลก จังหวัดนราธิวาส ถือเป็นพื้นที่ที่หน้าอยู่ แต่เนื่องจากปัจจัยต่าง ๆ ส่งผลให้คนในชุมชนไม่สามารถประกอบอาชีพได้เต็มที่ ก่อให้เกิดปัญหาความเหลื่อมล้ำทางรายได้และคุณภาพชีวิตตามมา ศูนย์การศึกษาจากระบบและการศึกษาตามอัธยาศัยอำเภอสุโขทัย-ลก จังหวัดนราธิวาส เล็งเห็นความสำคัญดังกล่าว จึงคิดจะพัฒนากทักษะอาชีพให้คนมีงานทำ เพื่อเป็นการยกระดับการพัฒนาคุณภาพชีวิตของคนในชุมชนให้ดีขึ้น

กลุ่มเป้าหมาย

แรงงานจากระบบ ผู้ว่างงาน และผู้สูงอายุ ใน 4 ตำบล ของ อำเภอสุโขทัย-ลก ได้แก่ หมู่ที่ 1 บ้านชรายอ ตำบลปลาเสม็ด, หมู่ที่ 4 บ้านบูปะ ตำบลมโนะ, หมู่ที่ 3 บ้านโตะเวาะ ตำบลบูโยะ และชุมชนศรีอามาน ตำบลสุโขทัย-ลก โดยใช้สถานศึกษา กศน. และกศน.ตำบล เป็นฐานการเรียนรู้ จำนวน 150 คน

รูปแบบการทำงาน



1. ลงพื้นที่สอบถามความต้องการกับกลุ่มเป้าหมายเรื่องอาชีพที่ต้องการเรียนรู้ 5 อาชีพ คือ
 - ตัดเย็บเสื้อผ้า เช่น ผ้าคลุมฮิญาบ
 - ตัดเย็บกระเป๋าจากผ้าปาเต๊ะ
 - การแปรรูป เช่น ปลาตากแดดเดียว และน้ำซิง
 - เพิ่มมูลค่าสินค้าจักสานไม้ไผ่ จานรองแก้ว กระดังกลายพิศจากย่านลิเภา
 - ทำอาหารและขนม
2. ฝึกทักษะอาชีพตามความสนใจ และความถนัด
3. เรียนรู้เรื่องการตลาดออนไลน์ ออฟไลน์

ผลลัพธ์ที่เกิดขึ้น

1. กลุ่มเป้าหมายมีรายได้เฉลี่ยวันละ 200-300 บาท จากที่ไม่เคยมีรายได้เลย
2. คนที่มีรายได้อยู่บ้างก็มีรายได้เพิ่มขึ้นเมื่อนำทักษะการแปรรูปสินค้าเพื่อเพิ่มมูลค่าไปปรับใช้
3. ได้อยู่กับครอบครัวในชุมชน โดยไม่ต้องออกไปทำงานนอกพื้นที่
4. เกิดการรวมกลุ่ม เช่น กลุ่มทำขนมรับทำคอฟฟี่เบรกให้หน่วยงานราชการในพื้นที่
5. กลุ่มตัดเย็บเสื้อผ้ารับออเดอร์ผลิตเครื่องประดับตกแต่งจากผ้าจากโรงงานผ้าปาเต๊ะเป็นรายได้เสริม
6. ความสัมพันธ์ระหว่างคนในชุมชนดีขึ้น



ผลผลิตจากโครงการ: ผ้าคลุมฮิญาบ, กระเป๋าเอกสาร, ปลาตากแปรรูป, น้ำซิง, จานรองแก้วและกระดังกลายจากย่านลิเภา, ขนมหวาน

ติดต่อ: อัจฉรีย์ หมายดี 080-707-5946



โครงการ STEM Education ประยุกต์ทักษะแรงงาน 4.0

ศูนย์วิทยาศาสตร์เพื่อการศึกษาพระราชวัง
ผู้รับผิดชอบโครงการ: ฟาตีหมีะ เล็งอะ

แนวคิดโครงการ

ศูนย์วิทยาศาสตร์เพื่อการศึกษาพระราชวัง พัฒนาทักษะของคนในชุมชนให้มี Multi-Skills ทั้งทักษะการสื่อสาร การทำงานเป็นทีม ทักษะการแก้ไขปัญหา และทักษะความคิดสร้างสรรค์ ให้ทันต่อการเปลี่ยนแปลงในยุค 4.0 ตามความต้องการของตลาดแรงงาน โดยนำความรู้เกี่ยวกับ STEM ด้านวิทยาศาสตร์ เทคโนโลยี วิศวกรรม และคณิตศาสตร์ มาประยุกต์ใช้ในการทำงานเพื่อเพิ่มขีดความสามารถในการแข่งขันทางธุรกิจของผู้ประกอบการในชุมชน

กลุ่มเป้าหมาย

ประชากรในพื้นที่ชุมชนโคกพยอม และชุมชนกะลุวอเหนือ อำเภอมือง จังหวัดนครราชสีมา จำนวน 90 คน ประกอบด้วยผู้สูงอายุ คนว่างงาน และกลุ่มแม่บ้าน

รูปแบบการทำงาน



1. มีการให้ความรู้ที่ตรงกับความต้องการของชุมชน ผ่านกิจกรรมเสริมทักษะตั้งแต่ต้นน้ำ คือ เชิญครูภูมิปัญญาด้านการสานกระจูดในชุมชนเข้ามา ร่วมเป็นวิทยากรและภาคี กลางน้ำ สร้างความรู้ การทำบัญชีรายรับรายจ่าย และปลายน้ำ
2. เพิ่มทักษะช่องทางผ่านแพลตฟอร์มออนไลน์ ให้เข้าใจเทคนิคการตลาดแบบดิจิทัล ฝึกการโพสต์สินค้า และเพิ่มมูลค่าสินค้าด้วยวิธีเล่าเรื่อง ให้น่าสนใจ กระตุ้นการตัดสินใจซื้อ โดยจะเน้นทักษะการใช้ภาษาไทยและการสื่อสาร เพื่อสร้างความมั่นใจในการใช้ภาษาไทยให้กับกลุ่มเป้าหมายในพื้นที่

ผลลัพธ์ที่เกิดขึ้น

โครงการฯ สามารถเชื่อมโยงครูภูมิปัญญาในชุมชนซึ่งมีองค์ความรู้ในการสร้างสรรค์ผลิตภัณฑ์ซึ่งเป็นที่ต้องการของตลาด แต่กำลังการผลิตไม่เพียงพอ โครงการนี้จึงเป็นโอกาสและจุดเริ่มต้นที่ดีที่นำทักษะ STEM เข้ามาจับคู่กับภูมิปัญญาชุมชนในการพัฒนาทักษะแก่กลุ่มเป้าหมายทำให้เกิดเครือข่ายการจ้างงานในชุมชน นอกจากนี้ยังทำให้คนในชุมชนเกิดการเรียนรู้ว่าเรื่องวิทยาศาสตร์เทคโนโลยี วิศวกรรม และคณิตศาสตร์นั้นไม่ใช่เรื่องยากหรือไกลตัว แต่เกี่ยวข้องกับวิถีชีวิตประจำวัน สามารถนำมาปรับใช้ในการประกอบอาชีพได้ พร้อมทั้งเกิดทัศนคติที่ดีต่อการประกอบอาชีพและการดำเนินชีวิตอีกด้วย



ผลผลิตจากโครงการ: ผลิตภัณฑ์จากกระจูด
แบรนด์เสาะนี่ชา
ติดต่อ: เจ๊ะเสาะ 081-092-2446
Facebook page: กระเป๋ากระจูดเสาะนี่ชา

แนะนำผู้ทรงคุณวุฒิและคณะทำงาน กองทุนเพื่อความเสมอภาคทางการศึกษา

คณะอนุกรรมการกำกับทิศทางโครงการ

ศาสตราจารย์ ดร.สมพงษ์ จิตระดับ

ตำแหน่ง : ประธาน

หน่วยงาน :

ที่ปรึกษากองทุนเพื่อความเสมอภาค
ทางการศึกษา

อาจารย์คณะครุศาสตร์ จุฬาลงกรณ์
มหาวิทยาลัย

นายโชคชัย ลิ่มประดิษฐ์

ตำแหน่ง : กรรมการ

หน่วยงาน :

อดีตผู้ใหญ่บ้านหนองกลางดง

ตำบลศิลาลอย อำเภอสามร้อยยอด

จังหวัดประจวบคีรีขันธ์

พญ.ทานทิพย์ อังรองวางกูร

ตำแหน่ง : กรรมการ

หน่วยงาน :

เลขาธิการมูลนิธิพัฒนาชุมชนอย่าง
ยั่งยืนเพื่อคุณภาพชีวิตดี

นายสุทิน แก้วพญา

ตำแหน่ง : กรรมการ

หน่วยงาน :

รองปลัดกระทรวงศึกษาธิการ

นายภัทระ คำพิทักษ์

ตำแหน่ง : กรรมการ

หน่วยงาน :

กรรมการผู้ทรงคุณวุฒิภาคเอกชน

กองทุนเพื่อความเสมอภาคทางการศึกษา

ผู้จัดการกองทุนเพื่อความเสมอภาคทางการศึกษา

นพ.สุภกร บัวสาย

สำนักนวัตกรรมและทุนการศึกษา

ธันว์ธิดา วงศ์ประสงค์

ผู้อำนวยการสำนักนวัตกรรมและทุนการศึกษา

วนิดา คุณรอด

นักวิชาการ



คณะทำงาน ทีมกลาง



อาจารย์ ดร.สมคิด แก้วทิพย์
Email: kaewthipsomkid@gmail.com
หัวหน้าโครงการฯ



นายสิทธิชัย ธรรมชั้น (เอก)
เบอร์ติดต่อ: 0932891689
Email: sittichai.mju@gmail.com
ผู้ติดตามและประเมินผลภายในโครงการ



นายพงศกร กาวิชัย (ฝุ่น)
เบอร์ติดต่อ: 0871739553
Email: foon27@hotmail.com
ผู้ช่วยหัวหน้าโครงการฯ



นายกริช สุริยะชัยพันธ์ (กริช)
เบอร์ติดต่อ: 0884108819
Email: kritkrit02@gmail.com
ผู้ติดตามและประเมินผลภายในโครงการ
และผู้ประสานงานระดับภาค (ภาคเหนือ)



นางสาวพรพิมล ทามา (เจี้ยว)

เบอร์ติดต่อ: 0631143529

Email: jiaw_40@hotmail.com

ผู้ประสานงานระดับภาค
(ภาคตะวันออกเฉียงเหนือ)



นางสาวกาญจนพร สายวงศ์ผืน (โปร์)

เบอร์ติดต่อ: 0816722295

Email: Kanjanapornpopoly@gmail.com

เจ้าหน้าที่การเงิน



นางสาวพิไลพรรณ ฉายาลักษณ์ (ปงปอง)

เบอร์ติดต่อ: 0926932392

Email: pilaipan.cha@gmail.com

ผู้ประสานงานระดับภาค
(ภาคกลางและภาคตะวันตก)



นางสาวอรพรรณ ไคร้มูล (แตน)

เบอร์ติดต่อ: 0917077699

Email: orpankraitool@hotmail.com

ผู้ประสานงานระดับภาค
(ภาคใต้)



นายธนวิชญ์ กลิ่นมาลี (ฟิล์ม)

เบอร์ติดต่อ: 0961963214

Email: Sogoodmaple@gmail.com

ผู้ประสานงานทั่วไป (เรื่องระบบ)
และสรุปบทเรียนรู้

คณะกรรมการ **ทีมภาค**



ภาคเหนือ

นายช้วน ชันธรรม

เบอร์ติดต่อ: 0896338133

Email: cheem13@hotmail.com

หัวหน้าทีมภาคเหนือ



ภาคตะวันออกเฉียงเหนือ

นางมัสยา คำแหง

เบอร์ติดต่อ: 0819671562

Email: yookyika@gmail.com

หัวหน้าทีมภาคตะวันออกเฉียงเหนือ



ภาคกลางและภาคตะวันตก

นายชัชวรัตน์ มณิศร์ขำ

เบอร์ติดต่อ: 0818332993

หัวหน้าทีมภาคกลางและภาคตะวันตก



ภาคใต้

นายสมพงษ์ หลีเคราะห์

เบอร์ติดต่อ: 0894460439

Email: Trfsatune@hotmail.com

หัวหน้าทีมภาคใต้

กองทุน เพื่อความเสมอภาค ทางการศึกษา ก้าวไปด้วยกัน สู่ความเสมอภาค ทางการศึกษา ที่ไม่ทิ้งใคร ไว้ข้างหลัง

ความเหลื่อมล้ำยังคงเป็น ปัญหาที่ท้าทาย

ประเทศไทยมีรายจ่ายด้านการศึกษาสูงถึงปีละ 800,000,000,000 บาท แต่ทุก ๆ ปียังมีเด็กกว่า 670,000 คน ที่ต้องหลุดออกจากระบบการศึกษา เพราะความยากจน มีเยาวชนเพียง 5% จากครอบครัวยากจนที่สุด 20% แรกของประเทศเท่านั้น ที่มีโอกาสเรียนต่อในระดับอุดมศึกษา เพราะต้องแบกรับภาระค่าใช้จ่ายสูงมากเมื่อเทียบกับรายได้ครัวเรือน

นักเรียนอายุ 15 ปี ในชนบทมีความรู้ความสามารถน้อยกว่านักเรียนในเมืองใหญ่เกือบ 2 ปีการศึกษา

ทั้งหมดนี้ทำให้ประเทศไทยเสียโอกาสทางเศรษฐกิจสูงถึง 200,000,000,000 ล้านบาทต่อปี ส่งผลกระทบต่อความเชื่อมั่นทางเศรษฐกิจ สังคม และเป็นอุปสรรคสำคัญต่อการบรรลุเป้าหมายการพัฒนาที่ยั่งยืนของโลกด้านการศึกษา (UNSDG4) ซึ่งประเทศไทยให้คำมั่นสัญญาแก่ประชาคมโลกว่าจะบรรลุให้ได้ในปี 2530

ถึงเวลา **หยุด**
ความเหลื่อมล้ำ
ร่วมสร้างโอกาสสู่
ความ **เสมอภาค**
ทางการศึกษา



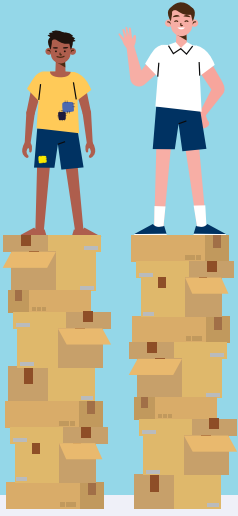

ความเหลื่อมล้ำ

ทางการศึกษา
บรรเทาได้ด้วยแนวทาง
เสมอภาค

สร้างเสริมองค์ความรู้และ
บริหารจัดการเชิงระบบ
เพื่อ**สร้างความเสมอภาค**
ทางการศึกษา



ลงทุนโดยใช้ความรู้
เพื่อช่วยเหลือและสร้าง
คุณค่าเพิ่มแก่กลุ่มเป้าหมาย



ภารกิจที่
กสศ.
ต้องพิชิตคือ



ระดม**การมีส่วนร่วม**
อย่างสร้างสรรค์
จากทุกภาคส่วน



เสนอ**แนะมาตรการ**
เพื่อ**สร้างความเปลี่ยนแปลง**
เชิงนโยบาย

กลุ่มเป้าหมายกองทุน เพื่อความเสมอภาคทางการศึกษา 4.6 ล้านคน ทุกช่วงวัย



ความ
เสมอภาค
(Equity)

ความ
เท่าเทียม
(Equality)

แตกต่างกัน



มาร่วมเป็นส่วนหนึ่งของการสร้างโอกาส
ทางการศึกษาไปกับ กสศ.

“
สร้างโอกาส
สร้างงาน
สร้างชุมชน
”

ทุน
พัฒนา
อาชีพ และ
นวัตกรรม
ที่ใช่ ชุมชน
เป็นฐาน



FACEBOOK
ทุนพัฒนาอาชีพ
และนวัตกรรม
ที่ใช่ชุมชนเป็นฐาน

กองทุนเพื่อความเสมอภาคทางการศึกษา (กสศ.)
เอส.พี.อาคาร เอ ชั้น 13 เลขที่ 388 ถนนพหลโยธิน
แขวงสามเสนใน เขตพญาไท กรุงเทพฯ 10400
โทรศัพท์ 0-2079-5475

เรื่องเล่าชุมชน



แผนที่การทำงาน

